



ACTUALIZACION PLAN DE DESARROLLO
ORDENAMIENTO TERRITORIAL

PaesyanCía.Ltda.

**ACTUALIZACION DEL PLAN DE DESARROLLO
Y ORDENAMIENTO TERRITORIAL
GOBIERNO AUTONOMO DESENTRALIZADO RURAL
PARROQUIAL
DE VUELTA LARGA**



ÍNDICE

-	PROLOGO	001
-	CARACTERIZACION GENERAL DE LA PARROQUIA	010
-	FASE I – DIAGNOSTICO POR COMPONENTES	017
▪	COMPONENTE BIOFISICO	018
▪	COMPONENTE SOCIOCULTURAL	035
▪	COMPONENTE ECONOMICO PRODUCTIVO	048
▪	COMPONENTE DE ASENTAMIENTOS HUMANOS	062
▪	COMPONENTE DE CONECTIVIDAD, ENERGIA Y MOVILIDAD	069
▪	COMPONENTE POLITICO INSTITUCIONAL	075
▪	RESUMEN DE PROBLEMAS Y POTENCIALIDADES	082
▪	ANALISIS ESTRATEGICO	086
-	FASE 2 – PROPUESTA	090
▪	VISION	094
▪	OBJETIVOS ESTRATEGICOS	095
▪	CATEGORIAS DE ORDENAMIENTO TERRITORIAL	099
▪	POLITICAS PUBLICAS TERRITORIALES	101
-	FASE 3 – MODELO DE GESTION	104
▪	BATERIA DE PROGRAMAS Y PROYECTOS	105
▪	AGENDAS REGULATORIAS	111
▪	PARTICIPACION CIUDADANA	113
▪	ESTRATEGIAS DE SEGUIMIENTO Y EVALUACION	115



i. PRÓLOGO

ACTUALIZACION PLAN DE DESARROLLO ORDENAMIENTO TERRITORIAL

PaesyánCía.Ltda.

El proceso de participación ciudadana ha permitido recoger el planteamiento de la población, expresado a través de diferentes mesas de trabajo, seminarios y talleres en relación con los diferentes componentes que integran la actualización del presente PDYOT, realizados por esta Junta Parroquial en conjunto con los diferentes actores sociales, los talleres de socialización se realizaron en Vuelta Larga. Las diferentes fases de elaboración del Plan fueron discutidas y consolidadas en reuniones periódicas integradas por miembros de la Junta Parroquial, la ciudadanía y los GAD tanto Municipal como Provincial, con los lineamientos de la SENPLADES y la gestión técnica de PAESYAN Cía. Ltda. Consultora.

El resultado de la presente investigación, se divide en tres fases: la primera hace referencia al DIAGNÓSTICO el cual incluye la información general de la parroquia y la investigación para cada componente biofísico, sociocultural, económico productivo, asentamientos humanos, movilidad, energía y conectividad, político institucional. La segunda fase recoge la PROPUESTA, en la cual se identifican la Visión, Objetivos Estratégicos y Políticas, con que la Junta Parroquial de Vuelta Larga orienta su modelo de gestión en beneficio de los habitantes de la parroquia. En la tercera fase se identifica el MODELO DE GESTIÓN, que se implementara para viabilizar los programas y proyectos identificados en esta fase que contribuirán al desarrollo y ordenamiento de la parroquia,



ii. PRESENTACIÓN

En la actualidad el Ecuador se ha visto inmerso en la realización de numerosos cambios que ayudan a que las Organizaciones Gubernamentales se rijan al nuevo modelo de desarrollo del Plan Político del Gobierno enmarcado en el Plan Nacional del Buen Vivir.

El Plan Nacional del Buen Vivir se enmarca en objetivos estratégicos sectoriales que permiten el desarrollo de toda la nación, los Gobiernos autónomos Descentralizados en sus diferentes niveles de gobierno coadyuvan para alcanzar el **Sumak Kausay**

Los Gobiernos Autónomos Descentralizados Parroquiales se encuentran en la obligación de atender las necesidades de cada uno de los habitantes que conforman la parroquia, conforme sus competencias, pero no es posible sin una adecuada planificación.

Dentro de este contexto el GAD Parroquial de Vuelta, cumpliendo el mandato del órgano rector de planificación SENPLADES actualizó su PDYOT, el cual considero será una herramienta eficaz para el logro de nuestra visión y misión, en post de responder al encargo dado por habitantes de nuestra parroquia.

Atentamente,

Franklin Moreira Díaz

Presidente GADPR de Vuelta Larga

14/08/2015



iii. CRÉDITOS

JUNTA PARROQUIAL

PRESIDENTE:	Tlgo. Frank Moreira Díaz
VICEPRESIDENTE:	Ing. Ximena Barre Quintero
PRIMER VOCAL:	Sr. Manuel Fajardo Baidal
SEGUNDO VOCAL:	Sr. Wilton Preciado Renteria
TERCER VOCAL:	Sr. Diego Prohaño Estacio
SECRETARIA:	Tlga. Yasmina Gudiño
TESORERA:	Ing. María Loor

CONSEJO DE PLANIFICACIÓN

PRESIDENTE JUNTA PARROQUIAL:	Tlgo. Frank Moreira Díaz
REPRESENTANTE VOCALES:	Ing. Ximena Barre Quintero
SERVIDOR DESIGNADO POR PRESIDENTE:	Piero Raúl Martínez Moreno
REPRESENTANTES DE LA CIUDADANÍA:	Patricio Chica Vivar

EMPRESA CONSULTORA

PAESYAN CIA. LTDA,
EQUIPO TÉCNICO



iv. MARCO JURÍDICO

Es deber general del Estado, dirigir, planificar y regular el proceso de desarrollo, conforme lo dispone el numeral 2 del artículo 277 de la Constitución de la República del Ecuador.

El segundo inciso del artículo 275 de la Constitución, determina que el Estado planificará el desarrollo del país para garantizar el ejercicio de los derechos, la consecución de los objetivos del régimen de desarrollo y los principios consagrados en la Constitución. La planificación propiciará la equidad social y territorial, promoverá la concertación, y será participativa, descentralizada, desconcentrada y transparente. Constituye objetivo del régimen de desarrollo, el promover un ordenamiento territorial equilibrado y equitativo que integre y articule las actividades socioculturales, administrativas, económicas y de gestión, y que coadyuve a la unidad del Estado, según lo dispuesto en el numeral 6 del artículo 276 de la Constitución.

El artículo 280 de la Carta Magna determina que el Plan Nacional de Desarrollo es el instrumento al que se sujetarán las políticas, programas y proyectos públicos; la programación y ejecución del presupuesto del Estado; y la inversión y la asignación de los recursos públicos; y coordinar las competencias exclusivas entre el Estado central y los gobiernos autónomos descentralizados.

La Constitución de la República del Ecuador en su artículo 238 inciso primero establece que constituyen gobiernos autónomos descentralizados las juntas parroquiales rurales, los concejos municipales, los concejos metropolitanos, los consejos provinciales y los consejos regionales.

La Carta Magna en el artículo 241 establece que la planificación garantizará el ordenamiento territorial y será obligatoria en todos los gobiernos autónomos descentralizados.

La Constitución precisa en el artículo 260 que el ejercicio de las competencias exclusivas no excluirá el ejercicio concurrente de la gestión en la prestación de servicios públicos y actividades de colaboración y complementariedad entre los distintos niveles de gobierno.

El numeral 1 del artículo 267 de la Constitución de la República, en concordancia con el artículo 65 del Código Orgánico de Organización Territorial, Autonomía y Descentralización señala que los gobiernos parroquiales rurales ejercerán como competencias exclusivas la planificación del desarrollo parroquial y su correspondiente ordenamiento territorial, en coordinación con el gobierno cantonal y provincial.

El artículo 272, numeral 3 de la Constitución de la República, en concordancia con el literal g del artículo 194 del Código Orgánico de Organización Territorial, Autonomía y Descentralización



establece como un criterio para la asignación de recursos el cumplimiento de metas del Plan Nacional de Desarrollo y del plan de desarrollo de cada gobierno autónomo descentralizado.

El Código de Planificación y Finanzas Públicas, en su artículo 10 inciso segundo señala la construcción de una “Estrategia Territorial Nacional” y procedimientos de coordinación y armonización entre el gobierno central y los gobiernos autónomos descentralizados para permitir la articulación de los procesos de planificación territorial en el ámbito de sus competencias.

El Código Orgánico de Planificación y Finanzas Públicas en su artículo 12 establece que: La planificación del desarrollo y el ordenamiento territorial es competencia de los gobiernos autónomos descentralizados en sus territorios. Se ejercerá a través de sus planes propios y demás instrumentos, en articulación y coordinación con los diferentes niveles de gobierno, en el ámbito del Sistema Nacional Descentralizado de Planificación Participativa.

El inciso primero del artículo 15 del Código Orgánico de Planificación y Finanzas Públicas determina que los gobiernos autónomos descentralizados formularán y ejecutarán las políticas locales para la gestión del territorio en el ámbito de sus competencias, las mismas que serán incorporadas en sus planes de desarrollo y de ordenamiento territorial y en los instrumentos normativos que se dicten para el efecto.

El Código Orgánico de Planificación y Finanzas Públicas en su artículo 29 define como las funciones de los Consejos de Planificación de los gobiernos autónomos descentralizados:

Participar en el proceso de formulación de sus planes y emitir resolución favorable sobre las prioridades estratégicas de desarrollo, como requisito indispensable para su aprobación ante el órgano legislativo correspondiente;

Velar por la coherencia del plan de desarrollo y de ordenamiento territorial con los planes de los demás niveles de gobierno y con el Plan Nacional de Desarrollo;

Verificar la coherencia de la programación presupuestaria cuatrienal y de los planes de inversión con el respectivo plan de desarrollo y de ordenamiento territorial;

Velar por la armonización de la gestión de cooperación internacional no reembolsable con los planes de desarrollo y de ordenamiento territorial respectivos;

Conocer los informes de seguimiento y evaluación del plan de desarrollo y de ordenamiento territorial de los respectivos niveles de gobierno; y,

Delegar la representación técnica ante la Asamblea territorial.

En el artículo 2 literal h) del Código Orgánico de Organización Territorial, Autonomía y Descentralización se señala como objetivo del código “La definición de mecanismos de articulación, coordinación y corresponsabilidad



ACTUALIZACION PLAN DE DESARROLLO ORDENAMIENTO TERRITORIAL

PaesyanCía.Ltda.

entre los distintos niveles de gobierno para una adecuada planificación y gestión pública”. El artículo 3 del Código Orgánico de Organización Territorial, Autonomía y Descentralización en el literal e) determina que los gobiernos autónomos descentralizados tienen la obligación compartida de articular sus planes de desarrollo territorial al Plan Nacional de Desarrollo y gestionar sus competencias de manera complementaria para hacer efectivos los derechos de la ciudadanía y el régimen del buen vivir y contribuir así al mejoramiento de los impactos de las políticas públicas promovidas por el Estado ecuatoriano.¹

¹ Resumen: Constitución de la Republica del Ecuador 2008, Código Orgánico de Organización Territorial, Autonomía y Descentralización, Código Orgánico de Organización



v. METODOLOGÍA

El proceso de planificación en Vuelta Larga ha atravesado por diferentes etapas con el propósito de lograr una mayor incorporación y participación de los actores, hemos dividido a la parroquia en zonas homogéneas, conectadas por la red vial para realizar los talleres de diagnóstico participativo en cada una de ellas. Son las siguientes:

- Zona Uno: Cabecera Parroquial
- Zona Dos: Sectores del sector sur
- Zona Tres: Sectores del sector norte

Se ejecutaron los talleres de sociabilización, validación y sistematización de resultados parciales de la propuesta del Plan de Desarrollo y Ordenamiento Territorial del Gobierno Autónomo Descentralizado de la parroquia rural de Vuelta Larga

El Evento de socialización del Plan de Desarrollo y Ordenamiento Territorial actualizado, se realizó previa convocatoria a Asamblea Parroquial



1. DIAGNOSTICO



1.1. CARACTERIZACION GENERAL DE LA PARROQUIA

1.1.1. DATOS GENERALES DE LA PROVINCIA Y DEL CANTÓN

Mapa Base

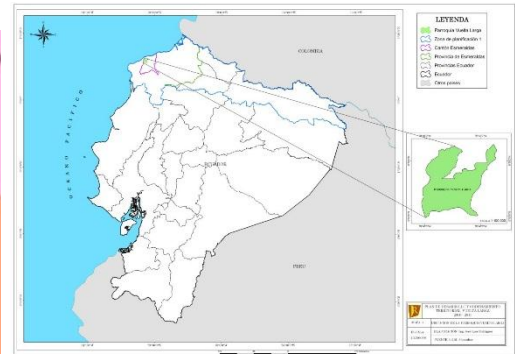

La Provincia de Esmeraldas (Costa Norte Ecuatoriana) está conformada por los cantones de Esmeraldas, San Lorenzo, Eloy Alfaro, Muisne, Quinindé, Atacames y Río Verde. La provincia se encuentra situada en el extremo noroccidental del país, tiene una extensión de 15.216 Km.².

SUPERFICIE PROVINCIAL (Km2)	
CANTONES	AREA
ESMERALDAS	1.351
QUININDE	3.855
ELOY ALFARO	4.302
MUISNE	1,265
SAN LORENZO	3.053
RIO VERDE	1.506
ATACAMES	509
TOTAL	15.216

Fuente: INEC
Elaboración: PAESYAN CIA.LTDA.



ACTUALIZACION PLAN DE DESARROLLO ORDENAMIENTO TERRITORIAL

PaesyánCía.Ltda.

El cantón Esmeraldas encuentra dividido en 8 parroquias rurales y son las siguientes:

Camarones,
Coronel Carlos Concha Torres,
Chinca,
Majua,
San Mateo,
Tabiazo,
Tachina,
Vuelta Larga.

Fuente: INEC

Elaboración: PAESYAN CIA.LTDA.

Parroquias urbanas del Cantón Esmeraldas son: 5 de Agosto, Bartolomé Ruiz, Esmeraldas, Luis Tello, Simón Plata Torres. Esmeraldas es la Cabecera Cantonal)



1.1.2. DATOS GENERALES DE LA PARROQUIA RURAL VUELTA LARGA

DATOS DE LA PARROQUIA		
Población según censo 2010	2,997	
Población por sexo	Hombres: 1,496	Mujeres: 1,501
Índice de Crecimiento demográfico (%) INEC. Periodo Inter-Censal 2001-2010 (%)	8,54	
Población al 2015	3. 299	
Población por sexo 2015	1. 383	1. 916
Densidad Poblacional (hab./km2)	4.27	
Creación	21 Noviembre de 1955	
Superficie (km2)	77.220 Km2	
Localización Geo referenciada	Punto Extremo Norte:	664591.73 – 9990036.60
	Punto Extremo Este:	689932.72 – 9979401.76
	Punto Extremo Sur:	686591.13 – 9975456.09
	Punto Extremo Oeste:	662075.98 – 9989111.73
Límites	Norte:	Cantón Esmeraldas
	Sur:	Parroquia Tabiazo
	Este:	Parroquias Tachina y San Mateo
	Oeste:	Tonsupa
Altitud	100-150 metros sobre el nivel del mar	
Clima	Cálido seco templado	
Temperatura promedio	21 °C a 28°C	
Precipitación Anual	Mínima 500 35,5 mm/añual	
	Máxima:700 mm/añual	
Topografía (Pendientes)	Media 12-25% en gran parte del territorio.	
	Fuerte 40-70% en la zona centro.	
	Suave 5 -12% en las riberas del río Teaone	
	Son tierras arables que pueden ser utilizadas para el desarrollo intensivo de actividades agrícolas, pecuarias o forestales adaptadas ecológicamente a la zona, no presentan limitaciones, ni peligro de erosión hídrica.	
Cabecera Parroquial	Vuelta Larga	
Recintos	Cananga adentro	Culiba
	28 de Julio	La clemencia
	Judiciales	2 de Febrero
	Tecnipetrol	Pueblo Nuevo
	Wincheles	Vuelta Larga
	Sague	Santa Rosa
	Santa Cruz	Ciudadela Baldoré
	MI Recinto	Urbanización Malibu
	Ernestina	Club Aldea Cabana

FUENTE: INEC – Censo 2010- IEE-Trabajo de Campo
ELABORACION: EQUIPO CONSULTOR 2015



1.2. ANALISIS DE INSTRUMENTOS DE PLANIFICACION EXISTENTES CON INCIDENCIA EN EL TERRITORIO PARROQUIAL.

Los instrumentos de planificación que inciden en las definiciones territoriales de la Parroquia, se estructuran según los diferentes niveles de gobierno y son los siguientes:

NIVEL DE GOBIERNO	REGULACION	INTERVENCIONES CON INCIDENCIA EN EL TERRITORIO PARROQUIAL
Nacional	Plan Nacional del Buen Vivir	Define los objetivos y metas nacionales.
Provincial	Plan de Desarrollo y Ordenamiento Territorial de Esmeraldas	Establece visión, estrategias, programas y proyecto territoriales para el desarrollo de la Provincia
Cantonal	Plan de Desarrollo y Ordenamiento Territorial del GAD Municipal de Esmeraldas	Define estrategia de desarrollo para las Parroquias Rurales, define uso de Suelo.
Parroquial	Plan de Desarrollo y Ordenamiento Territorial de la Parroquia de Vuelta Larga	Establece visión parroquial, estrategias, programas y proyectos Prioritarios para la parroquia.

FUENTE: INVESTIGACION VARIAS FUENTES Y TALLERES DE DIAGNÓSTICO PARTICIPATIVO
ELABORACION: EQUIPO CONSULTOR 2015

De especial importancia en este proceso de actualización, es el análisis del Plan de Desarrollo y Ordenamiento territorial 2012 – 2020, que fue elaborado por el equipo de la Junta Parroquial, este Plan cuenta con 4 capítulos, con el siguiente contenido: CAPITULO I. Detalla la información general de la parroquia Vuelta larga, CAPITULO II. Contiene un diagnóstico general a nivel de la parroquia donde se analiza la situación al 2012 de los sistemas: Ambiental, Económico Productivo, Socio-Cultural, Político Institucional, Asentamientos Humanos y Movilidad, energía y conectividad. CAPITULO II. Contiene el Diagnóstico Estratégico, donde se analiza la situación deficitaria general al 2012 del territorio parroquial como producto de la deficiencia o carencia de los distintos sistemas; las causas que se generan y su nivel de incidencia en el nivel de desarrollo y seguridad del territorio, mediante el análisis crítico de Fortalezas, Oportunidades, Debilidades y Amenazas que se presentan en los sistemas vinculados al desarrollo parroquial, así como también a los sistemas vinculados con el ordenamiento territorial. Cuyo resultado final del diagnóstico estratégico son soluciones o estrategias que permitan el desarrollo parroquial de una forma sostenible y sustentable de manera que sus habitantes perciban el Buen Vivir en su propio territorio. CAPITULO III. Incluye la Propuesta del Plan de Desarrollo Parroquial y de Ordenamiento Territorial de la Parroquia Rural de Vuelta larga mismo que comprende el conjunto de decisiones tomadas a mediano y largo plazo, que serán adoptadas para el cumplimiento de los objetivos, políticas, estrategias, resultados y metas deseadas



por la parroquia, cuya visión es alcanzar su situación deseada y escenarios posibles con propuestas de proyectos. CAPITULO IV. Incluye Anexos sobre Organización y planificación de parroquias rurales y Leyes vigentes

El Modelo Territorial al 2012, definía el nuevo uso de suelo por la expansión de los asentamientos humanos que traería implicaciones entre los diversos usos de suelo y límites establecidos.

Al 2012 Vuelta Larga se presenta como una Parroquia totalmente dependiente de la influencia del desarrollo relativo de la cabecera cantonal del cantón Esmeraldas, con un alto índice de subordinación frente a la vecindad territorial existente y por ende atada a la subordinación política.

La planificación dada en 2012, no ha sido seguida con rigurosidad por la Junta parroquial de Vuelta Larga , por lo existen proyectos no ejecutados, y metas no alcanzadas y tienen que ver con que la Parroquia tiene sus atribuciones y competencias específicas las mismas que no pueden ser suplantadas por otro Gobierno Autónomo, pero también la Junta Parroquial tampoco puede intervenir en lo que no es de su competencia y debe limitarse a las atribuciones de: Coordinar, Cogestionar, Gestionar, con los otros niveles de gobierno.

Las Metas planteadas en 2012 han sido cumplidas parcialmente, siendo las de mayor grado de cumplimiento las que significan únicamente acciones de coordinación y auspicio de acciones encaminadas a cambios en comportamiento y pequeñas obras que no demandaron grandes presupuesto. Los ingresos que la Parroquia de Vuelta Larga tiene como asignaciones directas desde el Gobierno Central permiten únicamente generar acciones complementarias a los proyectos del GAD Municipal y GAD Provincial de Esmeraldas.



1.3. MAPEO DE REGULACION E INTERVENCIONES DEFINIDAS POR OTROS NIVELES DE GOBIERNO CON INCIDENCIA EN EL TERRITORIO PARRROQUIAL

En el mapeo regulatorio, se identifican como aspectos de incidencia en la planificación parroquial, el cambio de la matriz productiva y energética, la estrategia nacional de cambio climático, la estrategia nacional para la igualdad y la erradicación de la pobreza, la estrategia territorial nacional 2013-2017 del PNBV y condiciones políticas concretas del momento, que refieren a una reducción de recursos del Estado por la baja del precio del petróleo. Es relevante también, las definiciones del Plan de Desarrollo y Ordenamiento Territorial 2012-2025 del Gobierno Provincial de Esmeraldas, que tiene relación con el Plan Nacional del Buen Vivir, las Estrategias y Agendas Nacionales, al igual que los lineamientos de la SENPLADES. En el análisis como lineamiento provincial, se incorporan los objetivos planteados en la actualización del Plan de Esmeraldas, en ejecución en junio del 2015.

NIVEL DE GOBIERNO	REGULACION	INTERVENCIONES CON INCIDENCIA EN EL TERRITORIO PARRROQUIAL
Nacional	COOTAD / LEY DE PLANIFICACION Y FINANZAS	Plan Nacional del Buen Vivir Cambio de matriz productiva Estrategia de reducción de la pobreza.
Provincial	COOTAD	Actualización Plan de Ordenamiento Territorial Provincial 2015 – 2019 del Consejo Provincial de Esmeraldas
Cantonal	COOTAD/ORDENANZAS DE REGULACIÓN ORDENAMIENTO TERRITORIAL	Actualización Plan de Ordenamiento Territorial del GAD Municipal de Esmeraldas 2015 – 2019
Parroquial	COOTAD/RESOLUCIONES DE REGULACIÓN ORDENAMIENTO TERRITORIAL	Actualización Plan de Ordenamiento Territorial del GADPR VUELTA LARGA 2015 – 2019
Especiales	CONCEJO CANTONAL DE ESMERALDAS	Derivación de competencias del GAD Municipal de Esmeraldas

FUENTE: INVESTIGACION VARIAS FUENTES Y TALLERES DE DIAGNÓSTICO PARTICIPATIVO
ELABORACION: EQUIPO CONSULTOR 2015

La Parroquia de Vuelta Larga ha mantenido su posición como facilitadora de los Proyectos que a ha planificado y llevado a ejecución el GADM de Esmeraldas. Un ejemplo concreto es la planificación y construcción del alcantarillado en la cabecera parroquial, mejorando las vías de acceso a las comunidades y en la cabecera parroquial.



1.4. DIAGNOSTICO POR COMPONENTES



1.4.1. COMPONENTE BIOFISICO



1.4.1.1. RELIEVE

Cuadro No. 1: Matriz de unidades geomorfológicas

RELIEVE	LOCALIZACION	PENDIENTE Y ALTURA PREDOMINANTE (%)	ACTIVIDADES
Abruptas montañoso	Este de Usanque	0-5%	Pastos y conservación
Fuertes, colinados	Sur -Oeste de la parroquia	25-50%	Ganadería , fruticultura arbórea
Débil plano o casi plano	Vuelta larga , Usanque, asentamientos rurales nucleados centrales	5-12%	Agricultura , ganadería
Muy fuertes, escarpado	Asentamientos rurales dispersos este y oeste de la parroquia	50-70%	Conservación

FUENTE: MAGAP-SINAGAP
ELABORACION: EQUIPO CONSULTOR 2015

RELIEVE - PENDIENTES

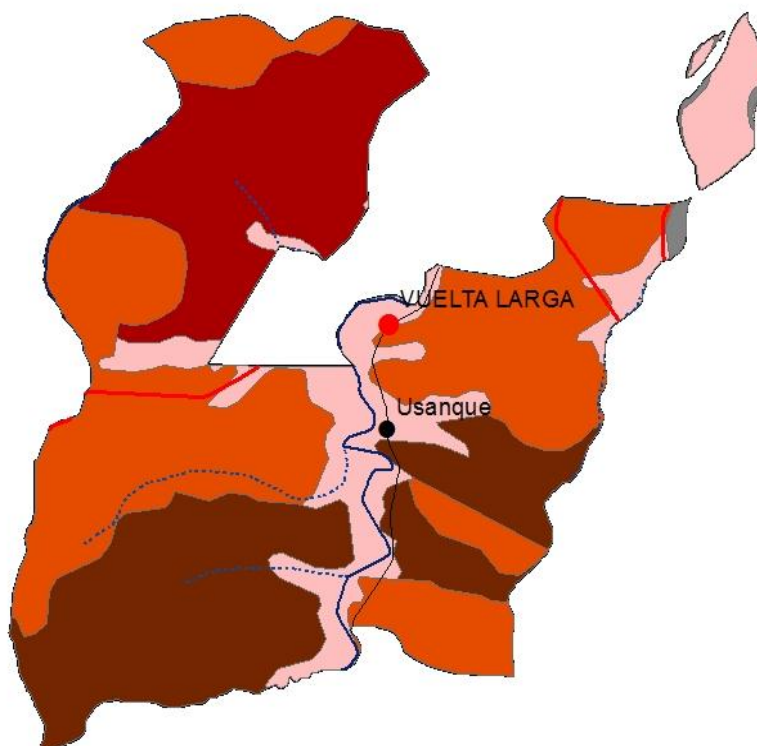

SIMBOLOGÍA	
Poblados	Vias
● CABECERA PARROQUIAL	— DURO/PAVIMENTO
● POBLADO	— SUELTO/NO PAVIMENTO
Afluentes	— TEMPORAL
..... Estero	Pendiente
— Río	■ ABRUPTAS, MONTAÑOSO MAYOR AL 70%
	■ DEBIL, PLANO O CASI PLANO 0-5%
	■ FUERTES, COLINADO 25-50%
	■ MUY FUERTES, ESCARPADO 50-70%
	■ NO APLICABLE



1.4.1.2. GEOLOGIA

Cuadro No. 2: Matriz para procesos geodinámicos

ALERTA	UBICACION	AFECTACIONES PRINCIPALES	DESCRIPCION
Alta susceptibilidad a movimientos en masa	Vuelta larga , Usanque Asentamientos nucleados	Deslaves, vías.	Alto riesgo de afectación
Mediana susceptibilidad a movimientos en masa	Vuelta larga y Asentamientos humanos dispersos	Vías y edificaciones	Afectación a mediana escala

FUENTE: MAGAP-SINAGAP
ELABORACION: EQUIPO CONSULTOR 2015

MOVIMIENTOS EN MASA
GEODINÁMICA

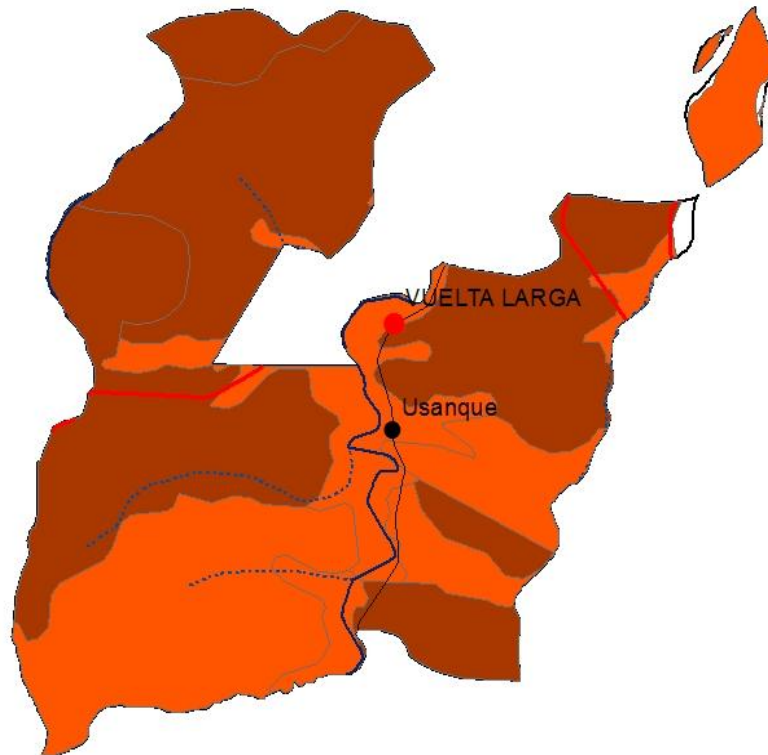

SIMBOLOGÍA	
Poblados	Vías
● CABECERA PARROQUIAL	— DURO/PAVIMENTO
● POBLADO	— SUELTO/NO PAVIMENTO
Afluentes	— TEMPORAL
..... Estero	CATEGORÍAS
— Río	■ ALTA SUSCEPTIBILIDAD A MOVIMIENTOS EN MASA
	■ MEDIANA SUSCEPTIBILIDAD A MOVIMIENTOS EN MASA



1.4.1.3. SUELOS

Cuadro No. 3: Matriz de descripción de suelos

CARACTERISTICAS DE LOS SUELOS	DESCRIPCION	EXTENCION	% DEL TERRITORIO PARROQUIAL
Clase I - II	Son tierras arables que pueden ser utilizadas para el desarrollo intensivo de actividades agrícolas, pecuarias o forestales adaptadas ecológicamente a la zona, no presentan limitaciones, ni peligro de erosión hídrica. Se requieren prácticas de manejo más cuidadoso que los suelos de la Clase I, son tierras con ligeras limitaciones, con pendientes menores al 5 %.	37683.36	48.80
Clase V	Son tierras con limitaciones fuertes a muy fuertes: se encuentran en pendientes entre planas y suaves, es decir menores al 12 %; generalmente con suelos poco profundos, incluyendo suelos con mayor profundidad pero con severas limitaciones en cuanto al drenaje y en algunas ocasiones pedregosidad; de textura y drenaje variable. Incluyen a suelos desde no salinos a muy salinos. La vocación natural de estas tierras, restringe su uso únicamente para pastos, vegetación permanente, arboledas y cobertura natural	7722	10.00
CLASE VIII	Son áreas que deben mantenerse con páramo, vegetación arbustiva, arbórea o cualquier cobertura natural que proteja de la erosión, mantenga la vida silvestre y fuentes de agua. Son tierras con las más severas limitaciones; corresponden generalmente a pendientes superiores al 70%. Independiente de sus limitaciones solas o combinadas no presentan condiciones para su utilización con actividades agrícolas o pecuarias.	39536.64	51.20

FUENTE: MAGAP-SINAGAP

ELABORACION: EQUIPO CONSULTOR 2015



CAPACIDAD DEL USO DE LA TIERRA CUT

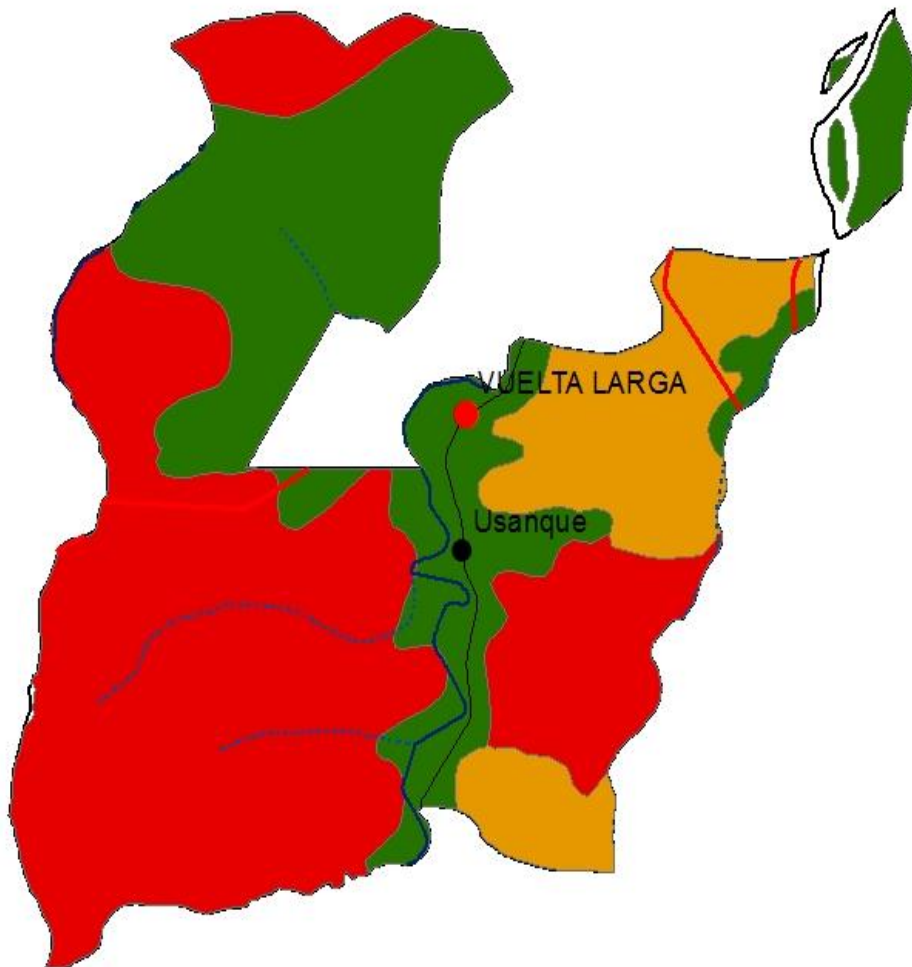

SIMBOLOGÍA	
Poblados	Vías
● CABECERA PARROQUIAL	— DURO/PAVIMENTO
● POBLADO	— SUELTO/NO PAVIMENTO
Afluentes	— TEMPORAL
..... Estero	CUT
— Río	■ II
	■ V
	■ VIII



1.4.1.4. COBERTURA DE LOS SUELOS

Cuadro No. 4: Matriz de análisis comparativo de coberturas y usos de suelos

COBERTURAS	PRINCIPALES USOS	OBSERVACIONES	PRINCIPALES CAMBIOS
50% ARBORICULTURA TROPICAL – 50% PASTO CULTIVADO	Agropecuario mixto	Actividades agropecuarias sin respetar la capacidad de uso del suelo	Desaparición del bosque natural
50% BOSQUE INTERVENIDO – 50% PASTO CULTIVADO	Agropecuario forestal	Actividades agropecuarias sin respetar la capacidad de uso del suelo	Desaparición del bosque natural
50% PASTO CULTIVADO – 50% VEGETACION ARBUSTIVA	Pecuario, conservación y protección	Pequeños remanentes de vegetación natural	Desaparición del bosque natural
70% PASTO CULTIVADO – 30% CULTIVOS DE CICLO CORTO	Agropecuario mixto	Actividades agropecuarias sin respetar la capacidad de uso del suelo	Desaparición del vegetación natural
70% ARBORICULTURA TROPICAL – 30% PASTO CULTIVADO	Agrícola, y ganadería	Cultivos de árboles frutales y actividades ganaderas	Desaparición del bosque natural
70% BOSQUE INTERVENIDO – 30% ARBORICULTURA TROPICAL	Agropecuario forestal	Introducción de especies exóticas, cultivo intensivo	Desaparición del bosque natural
70% BOSQUE INTERVENIDO – 30% PASTO CULTIVADO	Agropecuario forestal	Introducción de especies exóticas, cultivo intensivo	Desaparición del bosque natural
70% PASTO CULTIVADO – 30% ARBORICULTURA TROPICAL	Agropecuario mixto	Actividades agropecuarias sin respetar la capacidad de uso del suelo	Desaparición del bosque natural
70% PASTO CULTIVADO – 30% BOSQUE INTERVENIDO	Agropecuario mixto	Actividades agropecuarias sin respetar la capacidad de uso del suelo	Desaparición del bosque natural
70% PASTO CULTIVADO – 30% PASTO NATURAL	ganadera	Actividades agropecuarias sin respetar la capacidad de uso del suelo	Desaparición del bosque natural
BOSQUE NATURAL	Agropecuario mixto	Actividades de conservación y ecoturismo	Desaparición de especies nativas
CUERPO DE AGUA NATURAL	Abastecimiento de agua	Dotación de agua a semovientes y humanos	Contaminación de cuerpos de agua
PASTO CULTIVADO	Agrícola	Actividades agropecuarias sin respetar la capacidad de uso del suelo	Desaparición del bosque natural

FUENTE: MAGAP-SINAGAP
ELABORACION: EQUIPO CONSULTOR 2015



USO DE LA TIERRA Y COBERTURA NATURAL

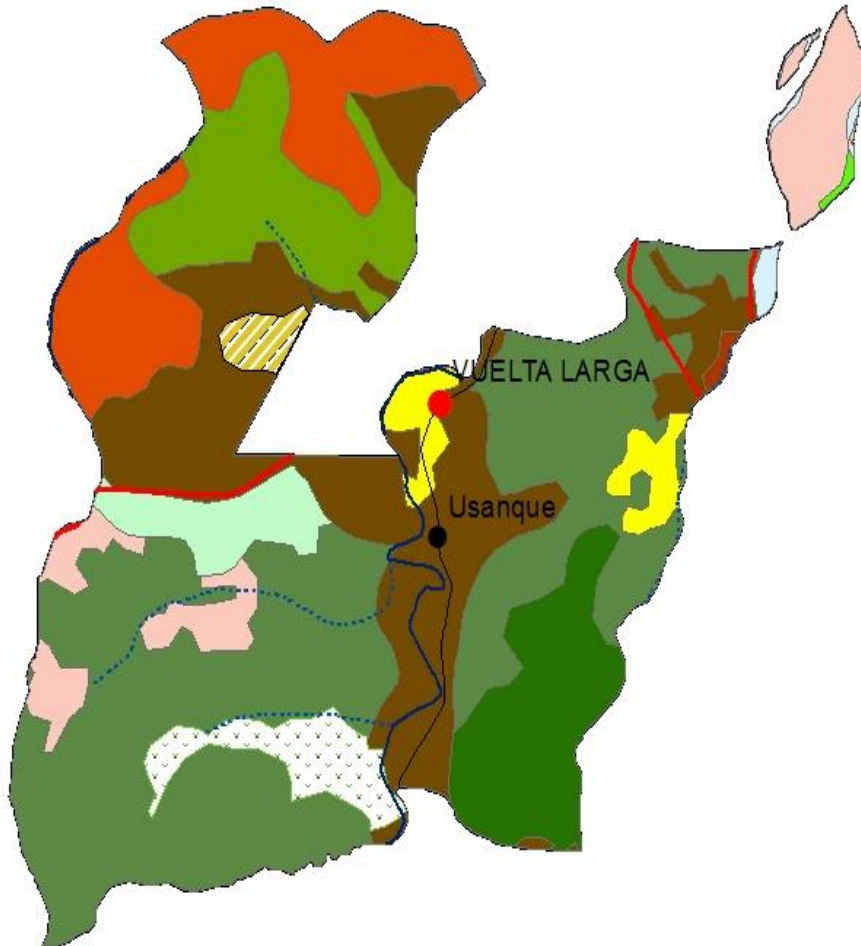

SIMBOLOGÍA	
Poblados	Uso-Cobertura de la tierra
● CABECERA PARROQUIAL	50% ARBORICULTURA TROPICAL - 50% PASTO CULTIVADO
● POBLADO	50% BOSQUE INTERVENIDO - 50% PASTO CULTIVADO
Afluentes	50% PASTO CULTIVADO - 50% VEGETACION ARBUSTIVA
..... Estero	70 % PASTO CULTIVADO / 30% CULTIVOS DE CICLO CORTO
— Río	70% ARBORICULTURA TROPICAL / 30% PASTO CULTIVADO
Vías	70% BOSQUE INTERVENIDO / 30% ARBORICULTURA TROPICAL
— DURO/PAVIMENTO	70% BOSQUE INTERVENIDO / 30% PASTO CULTIVADO
— SUELTO/NO PAVIMENTO	70% PASTO CULTIVADO / 30% ARBORICULTURA TROPICAL
— TEMPORAL	70% PASTO CULTIVADO / 30% BOSQUE INTERVENIDO
	70% PASTO CULTIVADO / 30% PASTO NATURAL
	AREA URBANA
	BOSQUE NATURAL
	CUERPO DE AGUA NATURAL
	PASTO CULTIVADO



1.5.1.5. FACTORES CLIMATICOS

Cuadro No. 5: Descripción de Factores climáticos

VARIABLE	DESCRIPCION
Precipitación	Promedio anual 1000 mm, con una máxima de 1250 y una mínima de 750
Temperatura	21 °C a 28°C
Pisos climáticos	Tropical mega térmico seco / Tropical mega térmico semi-húmedo
Humedad	Humedad seca de un 40%

FUENTE: INVESTIGACION VARIAS FUENTES Y TALLERES DE DIAGNÓSTICO PARTICIPATIVO
ELABORACION: EQUIPO CONSULTOR 2015

ZONAS DE PRECIPITACIÓN
ISOYETAS

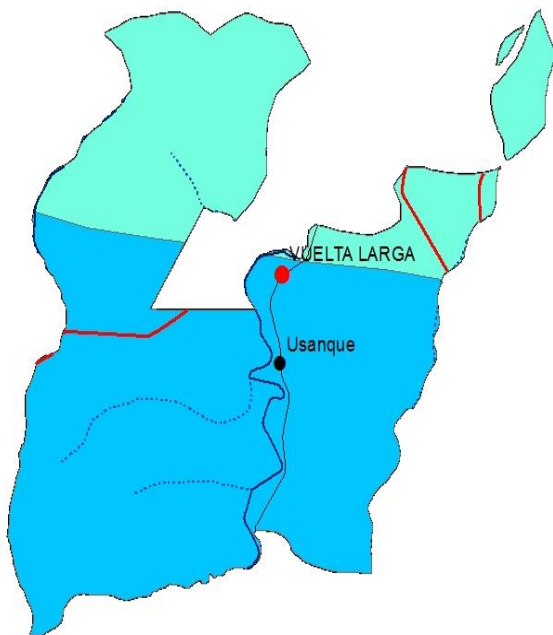

SIMBOLOGÍA	
Poblados	Vías
● CABECERA PARROQUIAL	— DURO/PAVIMENTO
● POBLADO	— SUELTO/NO PAVIMENTO
Afluentes	— TEMPORAL
..... Estero	Isoyetas
— Río	■ 1000-1250
	■ 750-1000

TIPOS DE CLIMA

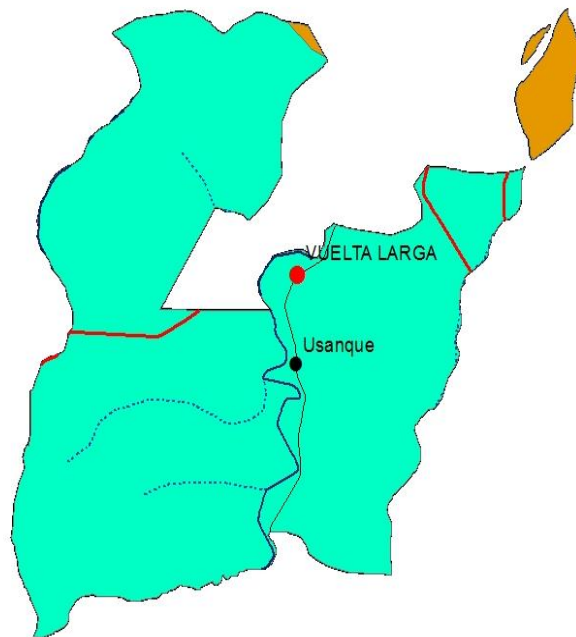

SIMBOLOGÍA	
Poblados	Vías
● CABECERA PARROQUIAL	— DURO/PAVIMENTO
● POBLADO	— SUELTO/NO PAVIMENTO
Afluentes	— TEMPORAL
..... Estero	Tipos de Clima
— Río	■ TROPICAL MEGATERMICO SECO
	■ TROPICAL MEGATERMICO SEMI HUMEDO



1.4.1.7. AGUA

Cuadro No. 6: Cuencas Hidrográficas

NOMBRE CUENCA	NOMBRE SUBCUENCA	NOMBRE MICROCUENCA	PEQUEÑOS AFLUENTES Y DRENAJES
RÍO RIO ESMERALDAS	RÍO TEAONE	TEAONE	ESTERO PUMPULÉ
RIO ATACAMES			ESTERO CHANGO
			ESTERO ARICUMBE

FUENTE: INVESTIGACION VARIAS FUENTES Y TALLERES DE DIAGNÓSTICO PARTICIPATIVO
ELABORACION: EQUIPO CONSULTOR 2015

HIDROGRAFÍA

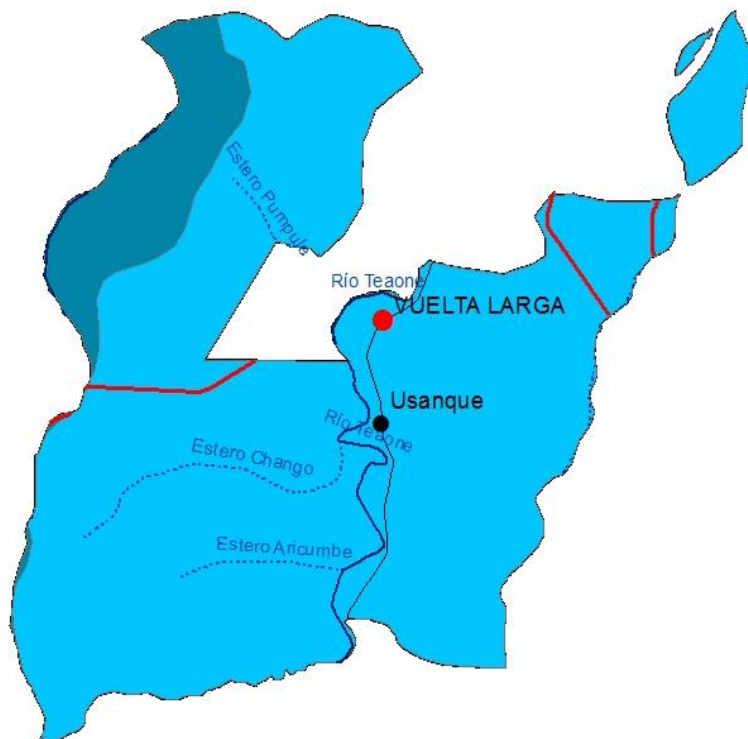

SIMBOLOGÍA	
Poblados	Vías
● CABECERA PARROQUIAL	— DURO/PAVIMENTO
● POBLADO	— SUELTO/NO PAVIMENTO
Afluentes	— TEMPORAL
..... Estero	Cuencas Hidrográficas
— Rio	■ RIO ESMERALDAS
	■ RIO ATACAMES



1.4.1.8. ECOSISTEMAS FRAGILES, SERVICIOS AMBIENTALES Y TERRITORIO BAJO CONSERVACION O MANEJO AMBIENTAL

Cuadro No. 7: Matriz para ecosistemas

ECOSISTEMA	(KM2)	INTERVENCION HUMANA	AMENAZAS	PRIORIDAD DE CONSERVACION
BOSQUE MUY SECO TROPICAL	3861	Casi 5%	Disminución del caudal de los cuerpos de agua por desaparición del ecosistema	Alta
BOSQUE SECO TROPICAL	73359	Casi 95%	Disminución del caudal de los cuerpos de agua por desaparición del ecosistema	Alta

FUENTE: MAGAP-SINAGAP
ELABORACION: EQUIPO CONSULTOR 2015

ECOSISTEMAS



SIMBOLOGÍA	
Poblados	Vías
● CABECERA PARROQUIAL	— DURO/PAVIMENTO
● POBLADO	— SUELTO/NO PAVIMENTO
Afluentes	— TEMPORAL
..... Estero	Ecosistema
— Río	■ BOSQUE MUY SECO TROPICAL
	■ BOSQUE SECO TROPICAL



Cuadro No. 8: Principales servicios ambientales que proporcionan los ecosistemas

Servicios de soporte	Servicio de provisión	Servicios de regulación del ecosistema	Servicios culturales
Biodiversidad	Alimento	Regulación de emisiones	Belleza escénica
Ciclo de nutrientes	Materias primas	Regulación del clima	Recreación
Formación del suelo	Recursos Genéricos	Prevención de disturbios	Información cultural y artística
Producción primaria	Recursos Medicinales	Regulación del agua	Información espiritual e histórica
Control Biológico		Tratamientos de desechos	

FUENTE: INVESTIGACION VARIAS FUENTES Y TALLERES DE DIAGNÓSTICO PARTICIPATIVO
ELABORACION: EQUIPO CONSULTOR 2015

Cuadro No. 9: Descripción de Potenciales Ecosistemas para Servicios Ambientales

ECOSISTEMAS	SERVICIOS AMBIENTALES	DESTINADOS A
Bosque Seco Tropical	Servicio de provisión	Turismos ecológico, alimentación
Bosque Muy Seco Tropical	Servicio de provisión	Turismo investigativo

FUENTE: INVESTIGACION VARIAS FUENTES Y TALLERES DE DIAGNÓSTICO PARTICIPATIVO
ELABORACION: EQUIPO CONSULTOR 2015

Cuadro No. 10: Descripción de proporción y superficies de territorio continental bajo conservación o manejo ambiental

Nombre del área protegida	Categoría	Superficie con cobertura natural	Porcentaje del cantón	Prioridad de conservación (MAE)
NO EXISTE				

FUENTE: INVESTIGACION VARIAS FUENTES Y TALLERES DE DIAGNÓSTICO PARTICIPATIVO
ELABORACION: EQUIPO CONSULTOR 2015

Cuadro No. 11: Matriz de Superficies de Territorio Bajo Conservación o Manejo Ambiental

NOMBRE	CATEGORIA	SUPERFICIE CON COBERTURA NATURAL	% DE LA PARROQUIA	PRIORIDAD DE CONSERVACION (MAE)
NO EXISTE				

FUENTE: INVESTIGACION VARIAS FUENTES Y TALLERES DE DIAGNÓSTICO PARTICIPATIVO
ELABORACION: EQUIPO CONSULTOR 2015

1.4.1.9. RECURSOS NATURALES NO RENOVABLES EXISTENTES DE VALOR ECONOMICO, ENERGETICO Y/O AMBIENTAL

Cuadro No. 12: Matriz de Recursos no Renovables Existentes

RECURSOS	DESCRIPCION	TIPO DE INFRAESTRUCTURA	No. DE CONCESIONES	SUPERFICIE OCUPADA	OBSERVACIONES
Libre aprovechamiento	Áridos y pétreos	Minería	No existe	No existe	GAD Provincia de Esmeraldas/Obra pública

FUENTE: ARCOM
ELABORACION: EQUIPO CONSULTOR 2015



1.4.1.10. RECURSOS NATURALES DEGRADADOS O EN PROCESO DE DEGRADACION O SUS CAUSAS.

Cuadro No. 13: Descripción de Recursos Naturales bajo presión o degradados

RECURSO	DESCRIPCION DEL RECURSO BAJO PRESION	CAUSA DE DEGRADACION	NIVEL DE AFECTACION
FLORA	Calade, Muchina, Cedro, Guayacán, Balsa, Laurel costeño,	Deforestación	Muy Alto
FAUNA	Animales como: perico ligero o perezoso, Guacharaca, Palomas, loros tucanes, lagartos y serpientes venenosas, Armadillos, Danta, Zorros	Caza indiscriminada y contaminación de los ríos	Muy Alto
AGUA	Micro cuencas del rio Teaone y sus estero	Contaminación , ganadera	Alto
AIRE	Aire	Refinería Esmeraldas	Medio

FUENTE: INVESTIGACION VARIAS FUENTES Y TALLERES DE DIAGNÓSTICO PARTICIPATIVO
ELABORACION: EQUIPO CONSULTOR 2015

Flora: Entre las principales especies forestales están el Calade, Muchina, Cedro, Guayacán, Balsa, Laurel costeño, (estas especies se encuentran vulneradas), Tangare, y Caña guadua.

Fauna: la fauna es extensa en la selva; en las tierras bajas de la costa se encuentra una fauna de tipo ecuatorial como son, el perico ligero o perezoso, Guacharaca, Palomas, loros tucanes, lagartos y serpientes venenosas, Armadillos, Danta, Zorros. El conocimiento sobre la diversidad de especies marinas y costeras es muy limitado. Varias investigaciones están referidas al estuario de Esmeraldas y no específicamente al de la parroquia y sus esteros, ni al estado poblacional de los recursos bio acuático de interés pesquero que están disponibles en las áreas cercanas al océano pacífico o marinas adyacentes. En el área de manglar situado en las riveras del estuario se encuentran fragatas, garzas, gavilanes, Martín pescador, gaviotas, patillos, entre los más frecuentes, conformando una importante avifauna adaptada a la ecología del estuario del rio Esmeraldas.



FLORA Y FAUNA DE LA PARROQUIA VUELTA LARGA VULNERADOS AVES	
NOMBRE COMUN	NOMBRE CIENTIFICO
El pato maría	Dendrocygna bicolor
el pato almizclado	Carina moschata
El gavilán	Buteo magnirostris
Tórtola	Zenaida Zuricolata
Loro	Pionopsitta pulchra
Perico	Brotogeris pyrrhopterus
Garrapatero	Crotophaga ani
Lechuza de los campanarios	Tyto alba
Lechuza del campo	Asio flammeus
Pilco o guajalote	Pharomachrus pavoninus
Cotinga blanca o paloma	Tityra semifasciata
Gallo de la peña	Rupicola peruviana saguidentia
MAMIFEROS	
Saíno o jabalí	Tayasso pecarí
Piloto o contra maestre	Phaethon vethereus
Tortuga	Rhinoclemmys annulata
Tortuga Modeobra	Chelydra acutirostris
Tortuga taparrabo	Kinosternon leucos teman postinguinade
Lagartija	Gonatodes caudiscotatus
Salamanqueja	Phyllodactylus reisii
Lagartija corcho de agua	Echinosauro harrido
Lagarto barrigudo	Crocodylus acutus

1.4.1.11. AMENAZAS, VULNERABILIDAD Y RIESGOS.

Cuadro No. 14: Descripción de Amenazas Naturales y Antrópicas

AMENAZAS NATURALES	UBICACION	OCURENCIA
VOLCANICA	Parroquial	Muy poco probable
TERREMOTO	Parroquial	Muy poco probable
TSUNAMI		No existe
SEQUIA	Parroquial	Ultimo fenómeno en 2001
HELADA		No existe
INUNDACIONES	Rivera río Teaone	Estacionaria anual
AMENAZAS ANTROPICAS	UBICACION	OCURENCIA
QUEMA	Áreas agrícolas y pobladas	controlada
TALA	Parroquial	controlada
CAZA	Parroquial	controlada
EROSION	Áreas destinadas a la actividad agropecuaria	Permanente
CONTAMINACION	Áreas destinadas a la actividad agropecuaria	Permanente

FUENTE: INVESTIGACION VARIAS FUENTES Y TALLERES DE DIAGNÓSTICO PARTICIPATIVO
ELABORACION: EQUIPO CONSULTOR 2015



MOVIMIENTOS EN MASA
GEODINÁMICA

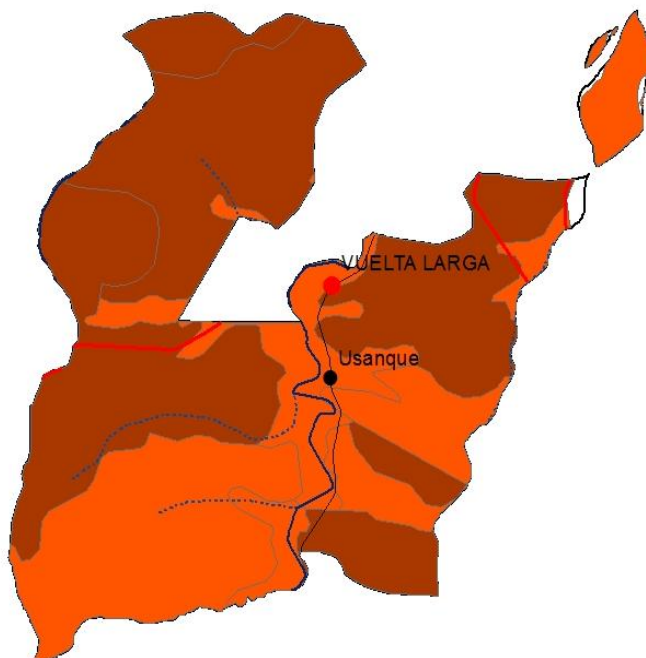

SIMBOLOGÍA	
Poblados	Vías
● CABECERA PARROQUIAL	— DURO/PAVIMENTO
● POBLADO	— SUELTO/NO PAVIMENTO
Afluentes	— TEMPORAL
..... Estero	CATEGORÍAS
— Río	ALTA SUSCEPTIBILIDAD A MOVIMIENTOS EN MASA
	MEDIANA SUSCEPTIBILIDAD A MOVIMIENTOS EN MASA



1.4.1.12. SINTESIS DEL COMPONENTE, PROBLEMAS Y POTENCIALIDADES

Cuadro No. 15: Matriz para priorización de problemas y potencialidades

POTENCIALIDADES		
VARIABLE	INCIDENCIA	DESCRIPCIÓN
Aire	2. Alta	La buena calidad del aire generado por los bosques circundantes se debe potenciar mediante programas proteccionistas de participación ciudadana.
Clima/ Agua	2. Alta	La parroquia se encuentra situada en una micro cuenca que bañan las riveras beneficia al generación de actividades agrícolas y posee una gran riqueza marina apta para pesca artesanal
	2. Alta	la influencia de las corrientes costeras cálida del El Niño y fría de Humboldt , generan un confort climático durante todo el año beneficio el turismo de agua dulce
	2. Alta	Los esteros de la Parroquia yacente son áreas altamente productivas que permiten el desarrollo de organismos acuáticos, de interés para la pesca artesanal que aún sobreviven, el riego agrícola, la ganadería para la conservación de la
Cobertura natural vegetal	2. Alta	Zona de vegetación con una capa de suelo Predominantemente de hierbas y arbustos y arbustivos espaciados y árboles permiten la agricultura sin químicos valorada en el mercado de alimentos.
	2. Alta	Matorral Seco de la Costa, Bosque Siempre verde de tierras bajas de la costa, permiten el desarrollo del eco turismo y actividades de investigan. Bosque siempre-verde montano de la costa
Ecosistemas y Prioridades de Conservación	2. Alta	La parroquia se encuentra emplazada dentro de la reserva Machi-Chindul la cual debe ser protegida y conservada permitiéndose actividades eco turismo y de investigación
Recursos naturales renovables	2. Alta	Chanúl, Balsa, Laurel costeño, Sangre, Guayacán, (esta especie se encuentra vulnerada), Tangare, Teca, guadua. especies arbóreas parte del bosque de zona son el pulmón dela parroquia
	2. Alta	La fauna es extensa en la selva; en las tierras bajas de la costa se encuentra una fauna de tipo ecuatorial como son el Jaguar, el perico ligero o perezoso, el osos hormiguero loros tucanes, lagartos y serpientes venenosas, constituyen un museo natural viviente para el estudio ecológico y conservacionista
	2. Alta	El manglar situado en las riveras del estuario se encuentran fragatas, garzas, gavilanes, Martín pescador, gaviotas, patillos, entre los más frecuentes, conformando una importante avifauna adaptada a la ecología del estuario del rio Esmeraldas que servirían para el turismo ecológico
	2. Alta	El río Teaone y el río Usanque y sus características físicas, químicas y biológicas - temperatura, salinidad, turbiedad, pH, nutrientes, sedimentos, oxígeno disuelto- que permiten el desarrollo de una importante biodiversidad acuático costera
Relieve /suelo	2. Alta	Suelos por altamente productivos permiten la producción de diferentes productos agrícolas desde los arbóreos hasta los de suelo.
	3. Media	Importante capa de suelo fértil abarca la mayor parte de la parroquia utilizable para la agricultura y ganadera sustentable y sostenible.
	3. Media	Potencialidad del desarrollo de actividades Agropecuarias en áreas intervenidas, <u>Bosque seco. Bosque siempre verde</u>
Sub suelo/Recursos naturales no renovables	3. Media	Material pétreo en las riberas de los río Teaone y Usanque pueden ser explotadas de forma sustentable y sostenible sin afectar al ecosistema .circundante
	2. Alta	La agricultura y el turismo son de gran importancia y se los puede emplear para alcanzar el objetivo del Buen Vivir
	2. Alta	Potencialidad del desarrollo de actividades Agropecuarias en áreas intervenidas, Bosque seco, Bosque siempre verde



ACTUALIZACION PLAN DE DESARROLLO ORDENAMIENTO TERRITORIAL

Paes y an Cía. Ltda.

Uso y cobertura del suelo	3. Media	Construcción de viviendas en las zonas urbanas debe ser bajo un ordenamiento territorial acorde con la conservación de ecosistemas
	3. Media	El clima invernal fuerte puede ayudar a generar reservas de agua para uso

PROBLEMAS		
VARIABLE	INCIDENCIA	DESCRIPCIÓN
Amenazas naturales	2. Alta	Fuertes vientos que afectan a los cultivos y las inundaciones debidas al nivel del mar que se encuentra muy cerca. Incendios forestales
	3. Media	Lluvias torrenciales derivadas del evento El Niño, Sismos,,
Clima/ Agua	1. Muy alta	Contaminación por el vertido a los ríos y a Cielo abierto de desechos sólidos y líquidos.
	2. Alta	Reducción de las cuencas y sub cuencas hidrográficas por deforestación
	3. Media	Inestabilidad en los regímenes estacionales de lluvia, con influencia en la disponibilidad de agua para la población y afectación a la agricultura y ganadería.
	3. Media	Incremento en la frecuencia o variabilidad de la intensidad de los eventos “El Niño”, con afectación negativa en casi toda la parroquia según su intensidad
Cobertura natural vegetal	2. Alta	Reducción de las áreas de bosque seco o montano, para la construcción de nuevas instalaciones industriales, o para los grandes sembríos de palma africana, balsa, Caña (guadua), Teca, entre otros
	2. Alta	Bosques naturales de la Reserva Mache Chindul disminuye por expansión de la frontera agrícola
	2. Alta	Eliminado parte del ecosistema de bosque seco y bosque siempre verde montano de la costa.
Componente y Prioridades de Conservación	2. Alta	Flora y fauna disminuidos por afectación del hábitat natural
	2. Alta	Impacto negativos de alta intensidad, locales e irreversibles al haberse eliminado parte del ecosistema de bosque seco y bosques siempre verde montano de la costa
	2. Alta	Necesidad de intervención para potenciar la conservación de la reserva Mache-Chindul
Recursos naturales renovables	1. Muy alta	Especies de animales de la reserva Mache Chindul en riesgo por caza indiscriminado
	1. Muy alta	Plantas maderables, especialmente el guayacán están en proceso de desaparecer
	1. Muy alta	La biodiversidad ha sido afectada negativamente como resultado de la expansión de la actividad agrícola, ganadera y urbanística
	2. Alta	Las unidades ambientales identificadas, Presentan complejo grado de intervención antrópicas.
	2. Alta	Tulicio y otros reptiles y especies acuáticas en riesgo de desaparición por reducción del hábitat
Relieve / suelos	1. Muy alta	Contaminación del suelo por derrame de combustibles y aceites
	2. Alta	Contaminación de suelo por exceso de fungicidas, apertura de nuevas áreas agrícolas.
	2. Alta	Presencia de erosión en las áreas con declives del cordón montañoso Tabiazo destinadas a la ganadería v otros cultivos
	3. Media	Compactación del suelo debido al paso de los animales, contaminación por heces y desplazamiento de la fauna debido a la implementación de áreas ganaderas
Sub suelo / recursos	2. Alta	Explotación indiscriminada de material pétreo en las canteras del río Tehaone.
	2. Alta	Reducción de las áreas de bosque seco o montano, para la construcción de nuevas instalaciones industriales, o para los grandes sembríos de palma africana, balsa, Caña (guadua), Teca, entre otros.
	2. Alta	Procesos erosivos en las áreas agrícolas debido al monocultivo
	2. Alta	En toda la parroquia se identifica un complejo grado de participación antrópica



ACTUALIZACION PLAN DE DESARROLLO ORDENAMIENTO TERRITORIAL

PaesYanCía.Ltda.

Uso y cobertura del suelo	2. Alta	Los espacios ocupados para desarrollar la agricultura, han introducido cambios en la vegetación y uso del suelo, lo que permite estimar que debido a esta actividad se han generado impactos negativos, puntuales y reversibles
	2. Alta	Bosque montano y bosque seco afectados por la expansión de la frontera agrícola e industrial, asentamientos humanos
Recursos naturales renovables	2. Alta	Tulcio y otros reptiles y especies acuáticas en riesgo de desaparición por reducción del hábitat
Relieve / suelos	1. Muy alta	Contaminación del suelo por derrame de combustibles y aceites
	2. Alta	Contaminación de suelo por exceso de fungicidas, apertura de nuevas áreas agrícolas.
	2. Alta	Presencia de erosión en las áreas con declives del cordón montañoso Tabiazo destinadas a la ganadería y otros cultivos
	3. Media	Compactación del suelo debido al paso de los animales, contaminación por heces y desplazamiento de la fauna debido a la implementación de áreas ganaderas



1.4.2. COMPONENTE SOCIO CULTURAL



1.4.2.1. ANALISIS DEMOGRAFICO

1.4.2.1.1. Población total, Censo 2010 y proyección INEC 2015

POBLACION TOTAL	2997
------------------------	-------------

FUENTE: INEC – Censo 2010
ELABORACION: EQUIPO CONSULTOR 2015

PROYECCION INEC 2015	3289
-----------------------------	-------------

FUENTE: INEC – Censo 2010
ELABORACION: EQUIPO CONSULTOR 2015

1.4.2.1.2. Tasa de crecimiento total.

TASA DE CRECIMIENTO POBLACIONAL	8.24
--	-------------

FUENTE: INEC – Censo 2010
ELABORACION: EQUIPO CONSULTOR 2015

1.4.2.1.3. Pirámide poblacional:

- Edad y Sexo

EDAD	Hombre	Mujer	Total
Menor de 1 año	-34	34	68
De 1 a 4 años	-142	179	321
De 5 a 9 años	-216	182	398
De 10 a 14 años	-183	172	355
De 15 a 19 años	-133	175	308
De 20 a 24 años	-98	133	231
De 25 a 29 años	-97	116	213
De 30 a 34 años	-91	105	196
De 35 a 39 años	-83	88	171
De 40 a 44 años	-75	65	140
De 45 a 49 años	-101	66	167
De 50 a 54 años	-65	48	113
De 55 a 59 años	-41	42	83
De 60 a 64 años	-44	34	78
De 65 a 69 años	-41	24	65
De 70 a 74 años	-29	15	44
De 75 a 79 años	15	9	24
De 80 a 84 años	-6	6	12
De 85 a 89 años	-1	6	7
De 90 a 94 años	-1	2	3
Total	1,496	1,501	2,997

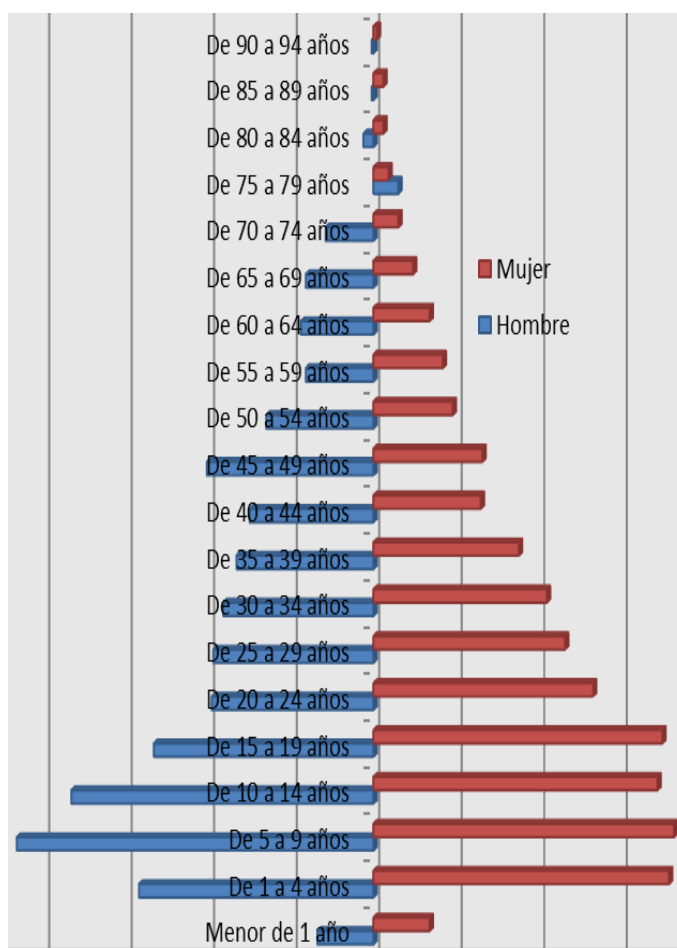

FUENTE: INEC – Censo 2010
ELABORACION: EQUIPO CONSULTOR 2015



1.4.2.1.4. Auto identificación Étnica:

AUTOIDENTIFICACIÓN SEGÚN SU CULTURA Y COSTUMBRES		
COMO SE CONSIDERA:	NUMERO	%
Indígena	14,68	0.49
Afroecuatoriano/a Afrodescendiente	1146,65	38.26
Mestizo/a	1636,37	54.6
Blanco/a	199,30	6.65
Total	2997	100

FUENTE: SIISE
ELABORACION: EQUIPO CONSULTOR 2015

1.4.2.1.5. PEA total, PEA ocupada e índice de dependencia

PEA TOTAL			
GRUPO DE EDAD	Hombre	Mujer	Total
De 10 a 14 años	11	11	22
De 15 a 19 años	31	24	55
De 20 a 24 años	72	28	100
De 25 a 29 años	78	41	119
De 30 a 34 años	78	48	126
De 35 a 39 años	72	52	124
De 40 a 44 años	61	34	95
De 45 a 49 años	86	16	102
De 50 a 54 años	55	23	78
De 55 a 59 años	38	19	57
De 60 a 64 años	40	9	49
De 65 a 69 años	35	8	43
Total	657	313	970

FUENTE: INEC – Censo 2010
ELABORACION: EQUIPO CONSULTOR 2015

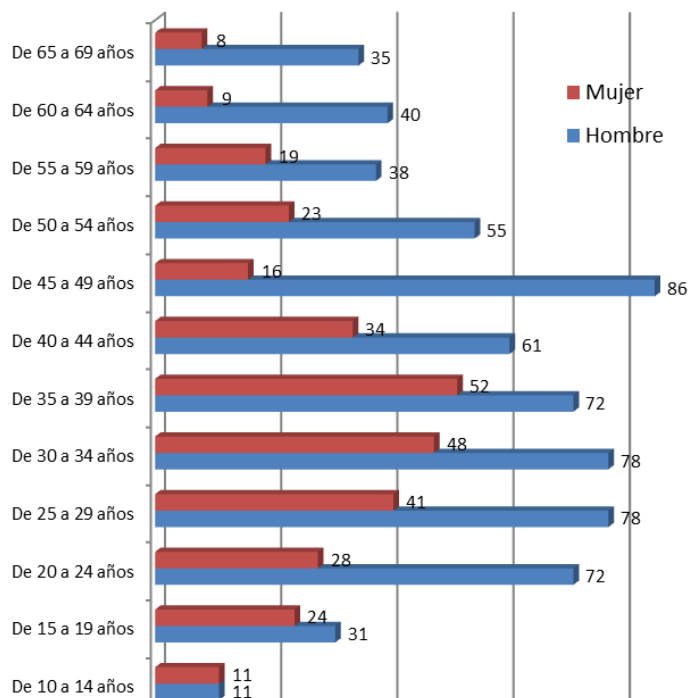



ACTUALIZACION PLAN DE DESARROLLO ORDENAMIENTO TERRITORIAL

PaesyanCía.Ltda.

PEA OCUPADA													
Grupos quinquenales de edad	Directores y gerentes	Profesionales científicos e intelectuales	Técnicos y profesionales del nivel medio	Personal de apoyo administrativo	Trabajadores de los servicios y vendedores	Agricultores y trabajadores calificados	Oficiales, operarios y artesanos	Operadores de instalaciones y maquinaria	Ocupaciones elementales	Ocupaciones Militares	no declarado	Trabajador nuevo	Total
De 5 a 9 años	-	-	-	-	-	-	-	-	1	-	6	-	7
De 10 a 14 años	-	-	-	-	-	-	2	-	6	-	7	-	15
De 15 a 19 años	-	-	-	3	8	5	4	1	21	-	13	17	72
De 20 a 24 años	-	3	2	4	18	8	24	8	22	-	11	13	113
De 25 a 29 años	1	4	2	3	30	9	24	5	21	-	20	18	137
De 30 a 34 años	-	9	4	4	22	14	17	11	30	-	15	13	139
De 35 a 39 años	2	15	4	2	16	5	19	10	26	-	25	14	138
De 40 a 44 años	1	9	5	2	17	13	5	8	17	-	18	6	101
De 45 a 49 años	4	8	2	6	9	11	20	5	16	-	21	11	113
De 50 a 54 años	2	6	3	1	12	18	11	5	14	-	6	8	86
De 55 a 59 años	2	3	3	-	9	13	1	2	9	1	14	3	60
De 60 a 64 años	1	2	-	1	5	19	1	2	11	-	7	2	51
De 65 a 69 años	-	2	1	1	2	14	4	-	10	-	9	-	43
De 70 a 74 años	-	-	-	-	5	6	5	-	3	-	4	-	23
De 75 a 79 años	-	-	-	-	1	4	1	-	-	-	3	-	9
De 80 a 84 años	-	-	-	-	1	2	-	-	-	-	-	-	3
De 85 a 89 años	-	-	-	-	1	-	-	-	-	-	-	-	1
De 90 a 94 años	-	-	-	-	1	-	-	-	-	-	-	-	1
Total	13	61	26	27	157	141	138	57	207	1	179	105	1112

FUENTE: INEC – Censo 2010
ELABORACION: EQUIPO CONSULTOR 2015

RAZON DE DEPENDENCIA		
Código	Nombre de la Parroquia	Razón de Dependencia
80168	VUELTA LARGA	74.9

FUENTE: INEC – Censo 2010
ELABORACION: EQUIPO CONSULTOR 2015

TASA DE DEPENDENCIA			
Nombre de la Parroquia	Tasa por cada 1000 personas	Población de dependientes	Población de 15 a 64 años
VUELTA LARGA	74.9	1283.78	1283

Fuente: SIISE
Elaborado: EQUIPO CONSULTOR 2015



1.4.2.1.6. Índice de feminidad, masculinidad y envejecimiento

INDICE DE MASCULINIDAD		
Código	Nombre de la Parroquia	Índice de Masculinidad
80168	VUELTA LARGA	99.66

FUENTE: INEC – Censo 2010

ELABORACION: EQUIPO CONSULTOR 2015

INDICE DE FEMENEIDAD		
Código	Nombre de la Parroquia	Índice de Femenidad
80168	VUELTA LARGA	100.33

FUENTE: INEC – Censo 2010

ELABORACION: EQUIPO CONSULTOR 2015

INDICE DE ENVEJECIMIENTO		
Código	Nombre de la Parroquia	INDICE
80168	VUELTA LARGA	13.57

Fuente: SIISE

Elaborado: Equipo consultor 2015

1.4.2.1.7. Densidad demográfica

Densidad Poblacional (hab./km ²)	4.27
--	------

1.4.2.2. EDUCACION

1.4.2.2.1. Tasa de asistencia por nivel de educación

TASA DE ASISTENCIA POR NIVEL DE EDUCACION	
Tasa neta de asistencia en educación básica	91.3
Tasa neta de asistencia en educación primaria	94.1
Tasa neta de asistencia en educación secundaria	60.6
Tasa neta de asistencia en educación bachillerato	51.0
Tasa neta de asistencia en educación superior	12.4

Fuente: SIISE

Elaborado: Equipo consultor 2015

1.4.2.2.2. Escolaridad de la población

ESCOLARIDAD PROMEDIO DE LA POBLACION	
Escolaridad promedio de la población de 24 y más años de edad	8.90 %

Fuente: SIISE

Elaborado: Equipo consultor 2015



1.4.2.2.3. Alfabetismo y analfabetismo

Sabe leer y escribir			
	Hombre	Mujer	Total
Si	1152	1157	2309
No	168	131	299
Total	1320	1288	2608

Fuente: CENSO-INEC 2010
Elaborado: Equipo Consultor 2015

INDICE DE ANALFABETISMO		
Código	Nombre de la Parroquia	Índice de analfabetismo (10 años y más)
80168	VUELTA LARGA	9.05

Fuente: CENSO-INEC 2010
Elaborado: Equipo Consultor 2015

1.4.2.2.4. Deserción Escolar (abandono escolar)

DESERCION ESCOLAR	
Hasta 10mo de EGB	5.6
Hasta 3ro de Bachillerato	2.5

Fuente: SIISE
Elaborado: Equipo Consultor 2015

1.4.2.2.5. Distribución de la infraestructura escolar

INSTITUCIONES EDUCATIVAS					
No.	INSTITUCION	NIVEL	PLANTA DOCENTE	TIPO DE INSTITUCION	UBICACIÓN
1	UNIDAD EDUCATIVA LEON DE FEBRES CORDERO	Inicial	28	FISCAL	Cabecera Parroquial
		Primaria			
		Secundaria			

Fuente: SNI
Elaborado: Equipo Consultor 2015

1.4.2.3. SALUD

1.4.2.3.1. Tasa de mortalidad

- Tasa de mortalidad general

Tasa de mortalidad general (provincial)	3.18
---	------

Fuente: Ministerio de Salud Pública
Elaboración: Equipo Consultor 2015

- Tasa de mortalidad materna

Tasa de mortalidad materna (provincial)	85.61
---	-------

Fuente: Ministerio de Salud Pública
Elaboración: Equipo Consultor 2015



- Tasa de mortalidad infantil**

Tasa de mortalidad infantil (provincial)	3.95
--	------

Fuente: Ministerio de Salud Pública
Elaboración: Equipo Consultor 2015

1.4.2.3.2. Discapacidades de la población

DISCAPACIDAD POR MAS DE 1 AÑO		
PARROQUIA	%	# PERSONAS
Población	6.07	182

Fuente: SISE
Elaborado: Equipo Consultor 2015

TIPO DE DISCAPACIDAD	No.
Población con discapacidad mental	23
Población con discapacidad psiquiátrica	12
Población con discapacidad físico - motora	75
Población con discapacidad visual	46
Población con discapacidad auditiva	24

Fuente: SISE
Elaborado: Equipo Consultor 2015

1.4.2.3.3. Morbilidad y perfil epidemiológico (5 principales causas de muerte)

- Morbilidad y Perfil epidemiológico**

DIEZ PRIMERAS CAUSAS DE MORBILIDAD			
No.	CAUSAS	No. CONSULTAS	%
1	Aborto no especificado	69	8.79
2	Atención para la anticoncepción	47	5.99
3	Falso trabajo de parto	42	5.35
4	Infecciones de la vías génico uterinas en el embarazo	40	5.10
5	Parto prematuro	31	3.95
6	Hipertensión gestacional	17	2.17
7	Hemorragia precoz del embarazo	16	2.04
8	Otros trastornos anormales de la concepción	12	1.53
9	Atención materna por otros problemas fetales	9	1.15
10	Atención materna por anomalías conocidas	8	1.02

Fuente: MSP-Estadísticas
Elaboración: Equipo Consultor 2015

- Causas de muerte (5 principales)**

No.	Causas	Defunciones
1	Diabetes Mellitus	4
2	Enfermedades hipertensivas	3
3	Enfermedades isquémicas del corazón	3
4	Agresiones (homicidios)	2
5	Enfermedades por inmunodeficiencia VIH	2

Fuente: MSP-Estadísticas
Elaboración: Equipo Consultor 2015



1.4.2.3.4. Cobertura de Salud por equipamientos en el territorio

Tipo de centro de salud	Circuito	Centro de salud	No.
CENTRO DE SALUD	trasladado	Vuelta Larga ya no existe	1

Fuente: SNI
Elaboración: Equipo Consultor 2015

1.4.2.4. ACCESO Y USO DEL ESPACIO PUBLICO Y CULTURAL

Tipo de Uso	Tipo de Infraestructura	Descripción	Localización	Observaciones
Áreas Verdes		Parque central	Cabecera parroquial	Por terminar el ornato
Plazas	Básica	Plazoleta	Entrada a la cabecera parroquial	
Otros espacios de encuentro público	Cancha	Área nivelada sin infraestructura	Recintos	
	Estadio	Área nivelada sin infraestructura	Cabecera parroquial	

FUENTE: INVESTIGACION VARIAS FUENTES Y TALLERES DE DIAGNÓSTICO PARTICIPATIVO
ELABORACION: EQUIPO CONSULTOR 2015

1.4.2.5. DEPORTE Y RECREACIÓN

Provincia	Circuito	Infr. Deportiva	No.	Latitud	Longitud
ESMERALDAS	Esmeraldas	Coliseo	1	-1.276829268293	-79.130487804878

Fuente: SNI
Elaboración: Equipo Consultor 2015

1.4.2.6. NECESIDADES BASICAS INSATISFECHAS

Tipo NBI	NBI Nacional	NBI Provincial	NBI Cantonal	NBI Parroquial
Por Hogar	56.15	74.84	81.63	68.17
Por Persona	60.06	78.31	84.59	71.16

Fuente: SNI
Elaboración: Equipo Consultor-2015

Necesidades Básicas Insatisfechas (NBI) es un método directo para identificar carencias críticas en una población y caracterizar la pobreza. Usualmente utiliza indicadores directamente relacionados con cuatro áreas de necesidades básicas de las personas (vivienda, servicios sanitarios, educación básica e ingreso mínimo), disponibles en los censos de población y vivienda.

En la parroquia Vuelta Larga podemos ver que el índice es alarmantemente elevado. Sin embargo hay que indicar que esta condición es común a la mayoría de parroquia rurales, especialmente de la costa debido fundamentalmente a la carencia en equipamiento sanitario y al bajo nivel de ingreso.



1.4.2.7. ORGANIZACIÓN SOCIAL

1.4.2.7.1. Capacidad de gestión y niveles de incidencia en entorno territorial

NOMBRES	ACTIVIDAD	DIFICULTADES/FRECUENCIA
ORGANIZACIONES EXTERNAS		
UNIDAD DE POLICIA COMUNITARIA	Apoyo en lo concerniente a seguridad	No hay mayores dificultades
PROYECTO DE RESTAURACION FORESTAL (MAE)	Reforestación de varias zonas de la parroquia	No hay mayores dificultades
UNIDAD EDUCATIVA LEON DE FEBRES CORDERO	Educación genera inicial básica, bachillerato	Permanente
ORGANIZACIONES INTERNAS		
JUNTA PARROQUIAL	Gestiona el desarrollo de la comunidad No cuenta con los recursos necesarios.	Anual
Recintos	Organización territorial de base	Asentamientos humanos nucleados

1.4.2.8. GRUPOS ETNICOS

1.4.2.8.1. Existencia o no de grupos étnicos identificados

Nacionalidad o Pueblo Indígena al que pertenece		
Nacionalidad o Pueblo Indígena	Casos	%
No existe	0	

1.4.2.9. SEGURIDAD Y CONVIVENCIA CIUDADANA

La autoridad de la Tenencia Política parroquial, coordinan acciones de seguridad ciudadana con el personal policial del Ministerio del Interior, con deficiente equipamiento para realizar las funciones con calidez y calidad.

ENTIDAD-SISTEMA DE VIGILANCIA	ACTIVIDAD	OBSERVACIONES
PERSONAL POLICIAL	Vigilancia y seguridad a la pobladores de su Circunscripción	Falta de Infraestructura adecuada e insuficiente personal. La UPC
BRIGADA PARROQUIAL	Campañas de Concientización	Trabajan coordinadamente con la junta parroquial

Fuente: Trabajo de Campo
Elaborado: Equipo consultor 2015

1.4.2.10. PATRIMONIO CULTURAL TANGIBLE E INTANGIBLE

1.4.2.10.1. PATRIMONIO TANGIBLE

Gastronomía	
Localización	Vuelta Larga
Grupo social	Mestizo
Lengua(s)	CASTELLANO
Ámbito	TÉCNICAS Gastronómicas
Su ámbito	Arte culinario
Detalle de la Periodicidad	OTRO / TODO EL AÑO



Descripción de la manifestación	Preparación de alimentos con los productos provenientes de la riqueza acuícola del río Teaone, camarón de río, langosta de río, peces, con los cuales se prepara encochados especialmente.
Importancia para la comunidad	Genera ingresos económicos.

Fuente: INPC-SIBCE
Elaborado: Equipo consultor 2015

1.4.2.10.2. PATRIMONIO INTANGIBLE

RITOS PARA ELIMINAR EL MAL DE OJO-VUELTA LARGA, ESMERALDAS	
Localización	Vuelta Larga
Grupo social	Mestizo
Lengua(s)	castellana
Ámbito	Cultura general
Sub ámbito	
Descripción de la manifestación	Fiestas religiosas y parroquiales
Importancia para la comunidad	Se recoge las tradiciones en general de pueblo en las fiestas de la parroquia

Fuente: INPC-SIBCE
Elaborado: Equipo consultor 2015

1.4.2.11. IGUALDAD

Agenda de Igualdad	Acciones	Observaciones
Genero	Participación Ciudadana	Hay presencia de mujeres en la Junta Parroquial. Liderazgo en las organizaciones con presencia de mujeres.
	Discriminación y Violencia	Se identifica presencia de machismo y maltrato
Intergeneracional	Regulación	No existe agenda regulatoria en el Cantón
	Participación Ciudadana	Se evidencia participación minoritaria en las decisiones de la Parroquia, presencia de adultos mayores.
	Discriminación y Violencia	Patrones de violencia y drogadicción desde el exterior.
Intercultural	Regulación	No existe agenda regulatoria en el Cantón
	Participación Ciudadana	
	Discriminación y Violencia	Limitado acceso a la formación y práctica en artes y cultura. Masiva difusión de manifestaciones culturales con pobre calidad ética y estética y falta acceso a eventos de buen nivel y contenido.
Discapacidad y movilidad humana	Regulación	No existe agenda regulatoria en el Cantón
	Participación Ciudadana	No se evidencia participación de personas con discapacidad en los espacios de gobierno y organizaciones sociales.
	Discriminación y Violencia	Infraestructura en las Instituciones de la Parroquia no cuentan con equipamiento y adecuaciones para las personas con discapacidad. Limitado acceso al trabajo.
Nacionalidad y Pueblos	Regulación	No existe agenda regulatoria en el Cantón
	Participación Ciudadana	No se evidencia representación y participación de las etnias en los espacios de gobierno.
	Discriminación y Violencia	



1.4.2.12. MOVIMIENTOS MIGRATORIOS Y VECTORES DE MOVILIDAD HUMANA

1.4.2.12.1. Movimientos migratorios

Principal motivo de viaje			
Año de salida del país	Trabajo	Unión familiar	Total
2005	3	-	3
2007	-	1	1
2008	1	-	1
2009	-	1	1
2010	-	1	1
Total	4	3	7

Fuente: INEC-Censo 2010
Elaborado: Equipo consultor 2015

Sexo del migrante			
Actual país de residencia	Hombre	Mujer	Total
Colombia	1	1	2
Estados Unidos	-	3	3
España	2	6	8
Japón	-	1	1
Otras naciones de África	1	-	1
Sin Especificar	1	2	3
Total	5	13	18

Fuente: INEC-Censo 2010
Elaborado: Equipo consultor 2015

Principal motivo de viaje					
Actual país de residencia	Trabajo	Estudios	Unión familiar	Otro	Total
Colombia	-	1	1	-	2
Estados Unidos	-	-	-	3	3
España	6	-	2	-	8
Japón	1	-	-	-	1
Otras naciones de África	1	-	-	-	1
Sin Especificar	2	-	1	-	3
Total	10	1	4	3	18

Fuente: INEC-Censo 2010
Elaborado: Equipo consultor 2015



1.4.2.13. MATRIZ PARA PRIORIZACIÓN DE PROBLEMAS Y POTENCIALIDADES

Cuadro No. 17: Matriz para priorización de problemas y potencialidades

POTENCIALIDADES		
VARIABLE	INCIDENCIA	DESCRIPCIÓN
Análisis Demográfico	3. Media	En el tema de género, existe un índice de feminidad de 90%, es decir aproximadamente 90 mujeres por cada 100 hombres. Las mujeres de entre 15 y 49 años tienen en promedio tres hijos.
	3. Media	La población de Vuelta Larga tiene un índice de juventud de 43 personas menores de 14 años por cada 100 personas mayores de 15 años, por lo que se puede concluir que la población es joven
	3. Media	Del total de pobladores, el 77% son nacidos en la parroquia, mientras que el resto son provenientes o nacidos en otras partes del país
Cultura y patrimonio	2. Alta	Las investigaciones arqueológicas realizadas en algunos lugares, particularmente en la Tolita han establecido que en la región de Esmeraldas existieron culturas muy antiguas como la Valdivia y Chorrera que pueden tener una antigüedad de 3.000 años AC potencial investigador en la zona
	3. Media	Los hallazgos arqueológicos recientes, la intervención del Estado y la atención que se le presta en la actualidad a la parroquia, brindan la oportunidad de trabajar en el tema histórico y cultural.
Educación	2. Alta	Vuelta Larga funcionan 3 centros educativos tanto de nivel inicial, primario y secundario.
	2. Alta	Existen compromiso y voluntariado por parte de los docentes
	3. Media	La población siente la necesidad de estudiar y mejorar nivel vida
Grupos étnicos	2. Alta	La población es multi étnica por tanto conlleva un potencial cultural importante.
Movimientos migratorios	3. Media	Población de la parroquia tienen una buena relación con los grupos étnicos
Organización social	2. Alta	Acuden a eventos y reuniones convocados por la junta parroquial
Población	2. Alta	Creciente densidad demográfica impulsa mejorar las condiciones para el buen vivir
Salud	2. Alta	Atención médica permanente básica en recintos
	2. Alta	Referencia cercana a hospital del cantón Esmeraldas
Seguridad y convivencia ciudad	2. Alta	Implementando el nivel organización social permitiría establecer mecanismos de seguridad ciudadana
	2. Alta	Los pobladores constituyen una sociedad pacífica
	2. Alta	Cuentan con espacio físico comunitario para implementar servicios comunitarios

PROBLEMAS		
VARIABLE	INCIDENCIA	DESCRIPCIÓN
Cultura y patrimonio	2. Alta	La población de Vuelta Larga tiene un índice de juventud de 43 personas menores de 14 años por cada 100 personas mayores de 15 años, por lo que se puede concluir que la población es joven
	2. Alta	En el tema de género, existe un índice de feminidad de 90%, es decir aproximadamente 90 mujeres por cada 100 hombres. Las mujeres de entre 15 y 49 años tienen en promedio tres hijos. El gráfico 13 muestra información de los grupos étnicos en la parroquia, donde el 54.6% de los habitantes se consideran mestizos, el 6.65% blancos, el 38.26% son afro ecuatorianos y el 0.49% son considerados como población indígena.
	2. Alta	La decreciente atención hacia la parroquia desde el siglo anterior, ha provocado que no se disponga información detallada respecto a su historia
	3. Media	No se cuenta con un inventario del patrimonio cultural de Vuelta Larga



ACTUALIZACION PLAN DE DESARROLLO ORDENAMIENTO TERRITORIAL

PaesyanCía.Ltda.

	2. Alta	Existe gran de deserción escolar en los tres niveles, debido a la carencia de recurso económicos y falta de fuentes de trabajo por parte de sus progenitores.
	3. Media	En Vuelta Larga sólo funcionan 1 locales escolar, ubicados en la cabecera
	3. Media	Falta material educativo y tics para estudiantes
Educación	3. Media	De los 740 jóvenes que están en edad de acceder a la educación secundaria (10 a 14 años de edad), únicamente 251 están legalmente matriculados
Movimientos migratorios	2. Alta	La incidencia de la migración de colombianos a generando cierto desplazamiento de talento humano local.
Organización social	2. Alta	Incipiente organización social no se motivado su organización
Población	3. Media	Sus habitantes se consideran en su mayoría mestizos y el idioma que predomina es el español.
	3. Media	Las mujeres en su mayoría, tienen solo el nivel de instrucción primaria; el porcentaje de mujeres que tienen instrucción secundaria y superior, es muy bajo.
Salud	2. Alta	La Parroquia no cuenta con un Sub centro de Salud
Seguridad y convivencia ciudad	2. Alta	Es evidente el incremento de la inseguridad en el sector
	2. Alta	Es evidente la falta de personal al existente policial en la parroquia, especialmente en las comunidades rurales.
	2. Alta	Implementar infraestructura de servicios públicos, parque temático, sala uso múltiple, biblioteca.



1.4.3. ECONOMICO PRODUCTIVO



1.4.3.11. TRABAJO Y EMPLEO

1.4.3.11.1. PEA

PEA TOTAL			
GRUPO DE EDAD	Hombre	Mujer	Total
De 10 a 14 años	11	11	22
De 15 a 19 años	31	24	55
De 20 a 24 años	72	28	100
De 25 a 29 años	78	41	119
De 30 a 34 años	78	48	126
De 35 a 39 años	72	52	124
De 40 a 44 años	61	34	95
De 45 a 49 años	86	16	102
De 50 a 54 años	55	23	78
De 55 a 59 años	38	19	57
De 60 a 64 años	40	9	49
De 65 a 69 años	35	8	43
Total	657	313	970

FUENTE: INEC – Censo 2010
ELABORACION: EQUIPO CONSULTOR 2015

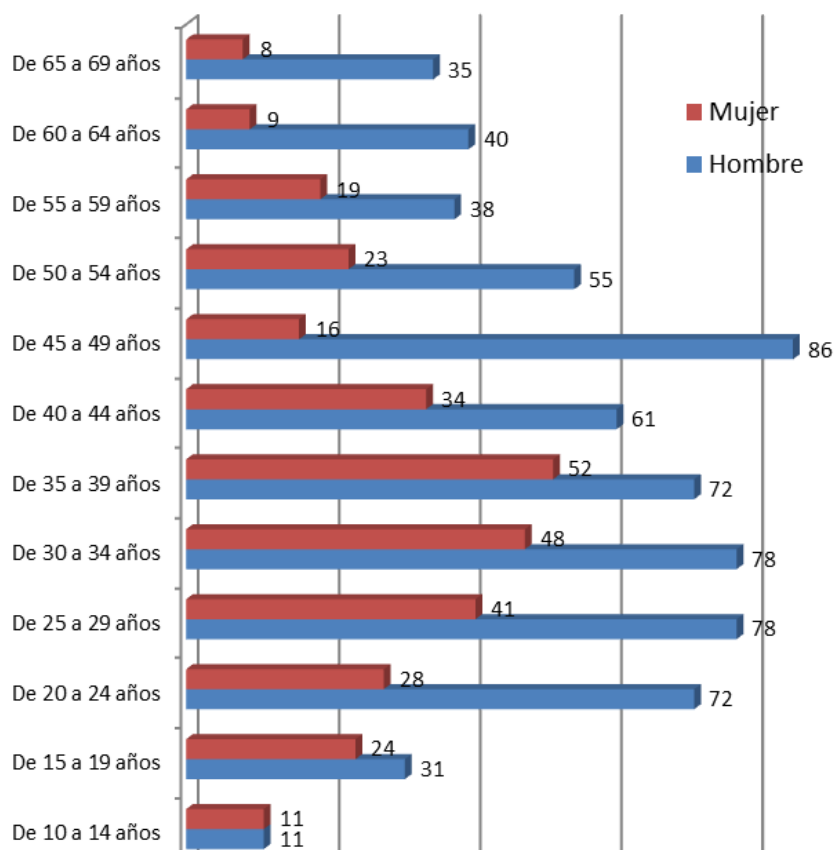



1.4.3.11.2. PEA OCUPADA

PEA OCUPADA													
Grupos quinquenales de edad	Directores y gerentes	Profesionales científicos e intelectuales	Técnicos y profesionales del nivel medio	Personal de apoyo administrativo	Trabajadores de los servicios y vendedores	Agricultores y trabajadores calificados	Oficiales, operarios y artesanos	Operadores de instalaciones y maquinaria	Ocupaciones elementales	Ocupaciones Militares	no declarado	Trabajador nuevo	Total
De 5 a 9 años	-	-	-	-	-	-	-	-	1	-	6	-	7
De 10 a 14 años	-	-	-	-	-	-	2	-	6	-	7	-	15
De 15 a 19 años	-	-	-	3	8	5	4	1	21	-	13	17	72
De 20 a 24 años	-	3	2	4	18	8	24	8	22	-	11	13	113
De 25 a 29 años	1	4	2	3	30	9	24	5	21	-	20	18	137
De 30 a 34 años	-	9	4	4	22	14	17	11	30	-	15	13	139
De 35 a 39 años	2	15	4	2	16	5	19	10	26	-	25	14	138
De 40 a 44 años	1	9	5	2	17	13	5	8	17	-	18	6	101
De 45 a 49 años	4	8	2	6	9	11	20	5	16	-	21	11	113
De 50 a 54 años	2	6	3	1	12	18	11	5	14	-	6	8	86
De 55 a 59 años	2	3	3	-	9	13	1	2	9	1	14	3	60
De 60 a 64 años	1	2	-	1	5	19	1	2	11	-	7	2	51
De 65 a 69 años	-	2	1	1	2	14	4	-	10	-	9	-	43
De 70 a 74 años	-	-	-	-	5	6	5	-	3	-	4	-	23
De 75 a 79 años	-	-	-	-	1	4	1	-	-	-	3	-	9
De 80 a 84 años	-	-	-	-	1	2	-	-	-	-	-	-	3
De 85 a 89 años	-	-	-	-	1	-	-	-	-	-	-	-	1
De 90 a 94 años	-	-	-	-	1	-	-	-	-	-	-	-	1
Total	13	61	26	27	157	141	138	57	207	1	179	105	1112

FUENTE: INEC – Censo 2010
ELABORACION: EQUIPO CONSULTOR 2015

1.4.3.11.3. PEA POR SEXO Y AUTO IDENTIFICACIÓN ÉTNICA

PEA POR SEXO				
SEXO				TOTAL
Hombre	%	Mujer	%	1007
691	68.61	316	31.38	

FUENTE: INEC – Censo 2010
ELABORACION: EQUIPO CONSULTOR 2015

IDENTIFICACIÓN ÉTNICA DE LA PEA, SEGÚN SU CULTURA Y COSTUMBRES							
Indígena	Afroecuatoriano/a	Negro/a	Mulato/a	Montubio/a	Mestizo/a	Blanco/a	Otro/a
116	215	140	24	9	72	10	0
19.80%	36.69%	23.89%	4.09 %	1.54 %	12.29%	1.71 %	0%

FUENTE: INEC – Censo 2010
ELABORACION: EQUIPO CONSULTOR 2015



1.4.3.11.4. PEA POR ACTIVIDAD

RAMAS	SEXO		TOTAL
	HOMBRE	MUJER	
Agricultura, ganadería, silvicultura y pesca	206	27	233
Explotación de minas y canteras	5	-	5
Industrias manufactureras	54	15	69
Suministro de electricidad, gas, vapor y aire acondicionado	8	1	9
Distribución de agua, alcantarillado y gestión de desechos	3	-	3
Construcción	86	-	86
Comercio al por mayor y menor	63	55	118
Transporte y almacenamiento	55	4	59
Actividades de alojamiento y servicio de comidas	19	21	40
Información y comunicación	4	2	6
Actividades financieras y de seguros	5	-	5
Actividades inmobiliarias	1	-	1
Actividades profesionales, científicas y técnicas	3	2	5
Actividades de servicios administrativos y de apoyo	32	10	42
Administración pública y defensa	19	21	40
Enseñanza	10	21	31
Actividades de la atención de la salud humana	4	4	8
Artes, entretenimiento y recreación	1	-	1
Otras actividades de servicios	10	6	16
Actividades de los hogares como empleadores	3	58	61
No declarado	100	69	169
Trabajador nuevo	50	55	105
Total	741	371	1,112

Fuente: CENSO-INEC 2010

Elaborado: Equipo consultor 2015

1.4.2.11.5. APOORTE O AFILIACION A LA SEGURIDAD SOCIAL

Aporte o afiliación a la Seguridad Social									
Rama de actividad (Primer nivel)	Seguro ISSFA	Seguro ISSPOL	IESS Seguro general	IESS Seguro voluntario	IESS Seguro campesino	Es jubilado del IESS/ISSFA/ISSPOL	No aporta	Se ignora	Total
Explotación de minas y canteras	-	-	1	-	-	-	4	-	5
Industrias manufactureras	-	-	13	2	2	1	51	-	69
Suministro de electricidad, gas, vapor y aire acondicionado	-	-	9	-	-	-	-	-	9
Distribución de agua, alcantarillado y gestión de desechos	-	-	1	-	-	-	2	-	3
Construcción	-	-	7	-	4	-	75	-	86
Comercio al por mayor y menor	-	-	16	3	7	-	92	-	118
Transporte y almacenamiento	3	-	11	-	3	2	40	-	59
Actividades de alojamiento y servicio de comidas	-	-	2	-	2	-	36	-	40
Información y comunicación	-	-	2	-	-	-	4	-	6
Actividades financieras y de seguros	-	-	4	-	-	1	-	-	5
Actividades inmobiliarias	-	-	-	-	-	-	1	-	1
Actividades profesionales, científicas y técnicas	-	-	3	-	-	-	2	-	5
Actividades de servicios administrativos y de apoyo	-	-	29	-	1	-	12	-	42
Administración pública y defensa	4	1	27	-	-	1	7	-	40
Enseñanza	3	-	23	-	-	-	5	-	31
Actividades de la atención de la salud humana	-	-	5	-	1	-	2	-	8
Artes, entretenimiento y recreación	-	-	-	-	-	-	1	-	1
Otras actividades de servicios	1	-	3	1	1	-	10	-	16
Actividades de los hogares como empleadores	-	-	1	-	4	-	56	-	61
No declarado	2	-	12	1	15	2	80	46	158
Trabajador nuevo	-	-	-	2	-	-	89	14	105
Total	13	1	180	11	59	10	766	60	1,100

Fuente: CENSO-INEC 2010

Elaborado: Equipo consultor 2015



RAZON DE DEPENDENCIA		
Código	Nombre de la Parroquia	Razón de Dependencia
80168	VUELTA LARGA	74.9

FUENTE: INEC – Censo 2010

ELABORACION: EQUIPO CONSULTOR 2015

TASA DE DEPENDENCIA			
Nombre de la Parroquia	Tasa por cada 1000 personas	Población de dependientes	Población de 15 a 64 años
VUELTA LARGA	74.9	1283.78	1283

Fuente: SIISE

Elaborado: EQUIPO CONSULTOR 2015

1.4.2.11. ECONOMIA POPULAR Y SOLIDARIA

En la Parroquia Vuelta Larga, existe pequeñas economías individuales y asociativas, están consideradas dentro de la economía popular y solidaria, que realizan actividades económicas en varios sectores productivos como servicios, comercio, producción agrícola y pecuaria, que aportan en la generación de empleo y por ende en desarrollo económico de la parroquia y es el sustento diario de sus familias para educación, salud, vivienda, alimentación, cultura y recreación.

Categoría de ocupación										
Sexo	Empleado/a u obrero/a del Estado, Gobierno, Municipio, Consejo Provincial, Juntas Parroquiales	Empleado/a u obrero/a privado	Jornalero/a o peón	Patrono/a	Socio/a	Cuenta propia	Trabajador/a no remunerado	Empleado/a doméstico/a	Se ignora	Total
Hombre	76	199	121	22	8	154	31	7	73	691
Mujer	53	58	4	12	4	62	10	69	44	316
Total	129	257	125	34	12	216	41	76	117	1007

Fuente: CENSO-INEC 2010

Elaborado: Equipo consultor 2015



1.4.2.11.1. EMPRESAS O ESTABLECIMIENTOS ECONOMICOS

Tipo de unidad legal 2013			
Clase de contribuyente fiscal 2013	Persona Natural	Persona Jurídica	Total
CONTRIBUYENTE ESPECIAL	-	6	6
OTRO CONTRIBUYENTE	1,270	124	1,394
RISE	563	-	563
Total	1,833	130	1,963

Fuente: CENSO ECONOMICO-INEC 2010
Elaborado: Equipo consultor 2015

Sector Económico 2013	Tamaño de empresa 2013					Total
	Microempresa	Pequeña empresa	Mediana empresa "A"	Mediana empresa "B"	Grande empresa	
Agricultura, ganadería, silvicultura y pesca	31	1	-	-	-	32
Explotación de Minas y Canteras	1	-	-	-	-	1
Industrias Manufactureras	74	3	-	2	1	80
Comercio	578	29	7	1	-	615
Construcción	52	10	-	-	-	62

Fuente: CENSO ECONOMICO-INEC 2010
Elaborado: Equipo consultor 2015

FORMA INSTITUCIONAL 2013	SECTOR ECONOMICO 2013						
	Agricultura, ganadería, silvicultura y pesca	Explotación de Minas y Canteras	Industrias Manufactureras	Comercio	Construcción	Servicios	Total
Régimen simplificado RISE	15	-	25	410	19	94	563
Persona Natural no obligada a llevar contabilidad	37	1	71	419	49	555	1132
Persona Natural obligada a llevar contabilidad	3	-	8	66	8	53	138
Sociedad con fines de lucro	1	1	9	8	10	16	45
Sociedad sin fines de lucro	1	-	1	3	1	50	56
Empresa Pública	-	-	-	1	-	-	1
Institución Pública	-	-	-	-	-	24	24
Economía Popular y Solidaria	1	1	-	-	-	2	4
Total	58	3	114	907	87	794	1963

Fuente: CENSO ECONOMICO-INEC 2010
Elaborado: Equipo consultor 2015



ACTUALIZACION PLAN DE DESARROLLO ORDENAMIENTO TERRITORIAL

PaesyanCía.Ltda.

Ventas Totales (Sumatorias en dólares)		
Código	Nombre de parroquia	Ventas totales 2013
80168	VUELTA LARGA	61,743,623
TOTAL		61,743,623

Fuente: CENSO ECONOMICO-INEC 2013
Elaborado: Equipo consultor 2015

Empleados-Afiliados Totales (Sumatorias)		
Código	Nombre de parroquia	Total empleados 2013
80168	VUELTA LARGA	2,906
TOTAL		2,906

Fuente: CENSO ECONOMICO-INEC 2013
Elaborado: Equipo consultor 2015

Tamaño de empresa 2013		
Forma institucional 2013	Pequeña empresa	Total
Sociedad sin fines de lucro	23	23
Institución Pública	0	0
Total	23	23

Fuente: CENSO ECONOMICO-INEC 2013
Elaborado: Equipo consultor 2015

Tipo de unidad legal 2013			
Sectores Económicos 2013	Persona Natural	Persona Jurídica	Total
Servicios	702	92	794
Total	702	92	794

Fuente: CENSO ECONOMICO-INEC 2010
Elaborado: Equipo consultor 2015

1.4.2.12. PRINCIPALES PRODUCTOS DEL TERRITORIO

Productos o Servicios	Tipo de producto o servicio	Observaciones
AGRÍCOLAS	cacao, arroz, maíz, palma africana, albaca y una gran variedad de frutas tropicales., producción de animales menores y agricultura de ciclo corto	Autoconsumo y comercialización en mercados del cantón
PECUARIAS	Crianza de ganado vacuno y porcino	Autoconsumo y comercialización
ARTESANÍAS	No se evidenció en los talleres	
PRODUCTOS ELABORADOS	No se evidenció en los talleres	
COMERCIO INFORMAL	Existencia de tienda de abarrotes y bazares	
MANO DE OBRA CALIFICADA Y NO CALIFICADA	Mano de obra no calificada (jornaleros)	Jornaleros que trabajan en la agricultura mayoritariamente en la construcción
TURISMO	Balneario de agua dulce río Teaone, servicios de alimentación , comercio informal de artículos de bazar y bisutería	Días festivos , sábados y domingos afluencia de personas

Fuente: Talleres Diagnóstico Parroquial
Elaborado: Equipo consultor 2015



1.4.2.13. CARACTERÍSTICAS DE LAS ACTIVIDADES ECONÓMICAS AGROPECUARIAS

La actividad agropecuaria de la parroquia Rural de Vuelta Larga, tiene como productos principal los de ciclo corto, cuyo cultivo se los realice sin riego, lo cual dificulta la producción en gran escala y dada la topografía del terreno que en su mayor parte es forestal.

Siendo un zona forestal se cultivan especies tales como: Chanúl, balsa, laurel, Sande, guayacán y tangeré.

Para sus riegos utilizan el agua de lluvia.

Los volúmenes de producción generan una economía de subsistencia

1.4.2.14. USO DE SUELO Y CONFLICTOS DE USO AGRARIO

MATRIZ DE DECISIÓN DE CONFLICTOS DE USO AGRARIO			
USO Y COBERTURA NATURAL (áreas identificadas según mapa)	CAPACIDAD DE USO DE LA TIERRA (CUT)	CONFLICTO	SOLUCIÓN - PROPUESTA
50% ARBORICULTURA TROPICAL – 50% PASTO CULTIVADO	Clase I y II 150% del territorio	Subutilizado	Aplicar regulaciones
50% BOSQUE INTERVENIDO – 50% PASTO CULTIVADO 50% PASTO CULTIVADO – 50% VEGETACION ARBUSTIVA	Clase I y II % del territorio	Sin conflicto	Aplicar regulaciones
	Clase VII 20% del territorio	Sobre utilizado alto	Aplicar regulaciones
70% PASTO CULTIVADO – 30% CULTIVOS DE CICLO CORTO 70% ARBORICULTURA TROPICAL – 30% PASTO CULTIVADO	Clase I y II 30% del territorio	Sin conflicto	Aplicar regulaciones
	Clase VIII 70 % del territorio	Sobre utilizado alto	Aplicar regulaciones
70% BOSQUE INTERVENIDO – 30% ARBORICULTURA TROPICAL 70% BOSQUE INTERVENIDO – 30% PASTO CULTIVADO	Clase I y II 30% del territorio	Sin conflicto	Aplicar regulaciones
	Clase VIII 70 % del territorio	Sobre utilizado alto	Aplicar regulaciones
70% PASTO CULTIVADO – 30% ARBORICULTURA TROPICAL 70% PASTO CULTIVADO – 30% BOSQUE INTERVENIDO	Clase I y II 25% del territorio	Sin conflicto	Aplicar regulaciones
	Clase V 30 % del territorio	Sobre utilizado alto	Aplicar regulaciones
70% PASTO CULTIVADO – 30% PASTO NATURAL	Clase VI 70 % del territorio	Sobre utilizado bajo	Aplicar regulaciones
BOSQUE NATURAL CUERPO DE AGUA NATURAL	Clase VIII 30% del territorio	Sobre utilizado bajo	Aplicar regulaciones
	Clase VIII 15 % del territorio	Sobre utilizado medio	Aplicar regulaciones
PASTO CULTIVADO 50% ARBORICULTURA TROPICAL – 50% PASTO CULTIVADO	Clase I y II 60% del territorio	Sin conflicto	Aplicar regulaciones
	Clase V 40 % del territorio	Sobre utilizado alto	Aplicar regulaciones
50% BOSQUE INTERVENIDO – 50% PASTO CULTIVADO	Clase V 60% del territorio	Sin conflicto	Aplicar regulaciones
50% PASTO CULTIVADO – 50% VEGETACION ARBUSTIVA 70% PASTO CULTIVADO – 30% CULTIVOS DE CICLO CORTO	Clase I y II 80% del territorio	Sin conflicto	Aplicar regulaciones
	Clase V 30 % del territorio	Sobre utilizado alto	Aplicar regulaciones
70% ARBORICULTURA TROPICAL – 30% PASTO CULTIVADO	Clase V 70 % del territorio	Sobre utilizado	Aplicar regulaciones
70% BOSQUE INTERVENIDO – 30% ARBORICULTURA TROPICAL	Clase V 30% del territorio	Sobre utilizado	Aplicar regulaciones



70% BOSQUE INTERVENIDO – 30% PASTO CULTIVADO	Clase V 30% del territorio	Subutilizado	Aplicar regulaciones
70% PASTO CULTIVADO – 30% ARBORICULTURA TROPICAL	Clase V 30% del territorio	Sin conflicto	Aplicar regulaciones
70% PASTO CULTIVADO – 30% BOSQUE INTERVENIDO	Clase V 70% del territorio	Sobre utilizado alto	Aplicar regulaciones
70% PASTO CULTIVADO – 30% PASTO NATURAL	Clase V 70% del territorio	Sin conflicto	Aplicar regulaciones
BOSQUE NATURAL	Clase VIII 30% del territorio	Sobre utilizado alto	Aplicar regulaciones
CUERPO DE AGUA NATURAL		Sobre utilizado alto	Aplicar regulaciones

Fuente: INEC 2010

Elaborado: Equipo consultor 2015

1.4.2.15. OTRAS ACTIVIDADES ECONOMICAS

TEMA/ SECTOR	INDICADOR
Servicios domiciliarios	PEA en la actividad: 30.998

Fuente: INEC 2010

Elaborado: Equipo consultor 2015

1.4.2.16. SEGURIDAD Y SOBERANIA ALIMENTARIA

La parroquia tiene como base de su alimentación el consumo de verde, pescado y animales menores, frutas, cereales como el arroz, son la dieta diaria de los pobladores de la parroquia, Un sistema adecuado de riego para los productos de ciclo permitirá asegurar la provisión de alimentos para la parroquia como para el cantón.

1.4.2.17. FINANCIAMIENTO

INSTITUCION FINANCIERA	TIPO	UBICACION	MONTOS DE CREDITO	OBSERVACION
Banco Pichincha	Privado	Cabecera Cantonal	Hasta 10.000 dólares	Los montos de créditos mayores se entregan a empresas externas
Banco de Fomento	Público	Cabecera Cantonal	Hasta 10.000 dólares	Existen muy pocos beneficiarios, debido a la dificultad de cumplir con los requisitos. Un grave problema es la falta de escrituras

Elaborado: Equipo consultor 2015

1.4.2.18. INFRAESTRUCTURA PARA EL FOMENTO PRODUCTIVO

TIPO DE INFRAESTRUCTURA	EXISTENCIA	UBICACION	CARACTERISTICA	OBSERVACIONES
CARRETERAS Y TRANSPORTE	Carretera de interés nacional Espondilus. Vía Esmeraldas Vuelta Larga , Carlos Concha	Cruza la parroquia en forma lateral de este a oeste Cruza la parroquia En la parte superior es decir de norte a sur	Pavimento	Buen estado



	Transporte de pasajeros	Desde la Cabecera Cantonal a varias parroquias	Buses de línea inter parroquial urbana	Cada 15 minutos
ENERGIA Y TELECOMUNICACIONES	Red de Energía bifásica	A nivel parroquial	Red	Constantes de caídas de tensión e interrupciones del servicio
	Red de Teléfono Convencional	Cabecera Parroquial	CNT	Bueno
	Cobertura de Telefonía Celular	Parroquial	Movistar Claro	Deficiente Buena
MERCADOS	No existe			Están servidos por la Cabecera Cantonal
CAMALES	No existe			Están servidos por la Cabecera Cantonal

Elaborado: Equipo consultor 2015

1.4.2.19. AMENAZAS A LA INFRAESTRUCTURA Y AREAS PRODUCTIVAS

TIPO DE INFRAESTRUCTURA	DESCRIPCION	AMENAZAS
CARRETERAS Y TRANSPORTE	Carretera de interés nacional Espondilus.	Deterioro por temporada invernal
	Vía Esmeraldas Vuelta Larga , Carlos Concha	
	Transporte de pasajeros	Una sola línea de bus
ENERGIA Y TELECOMUNICACIONES	Red de Energía bifásica	Frecuentes cortes
	Red de Teléfono Convencional	Incendio de la central en la parroquia ampliar red
	Cobertura de Telefonía Celular	Cobertura deficiente
AREAS PRODUCTIVAS	Cultivos Ciclo corto	, inundaciones y uso de químicos
	Cultivos de pastos	Inundaciones, erosión y uso de químicos
	Cultivos de alimentos para consumo y comercialización	Inundaciones, erosión y uso de químicos



1.4.2.20. SINTESIS DEL COMPONENTE, PROBLEMAS Y POTENCIALIDADES

1.4.2.20.1. Mapa síntesis que contenga la información más relevante del componente.

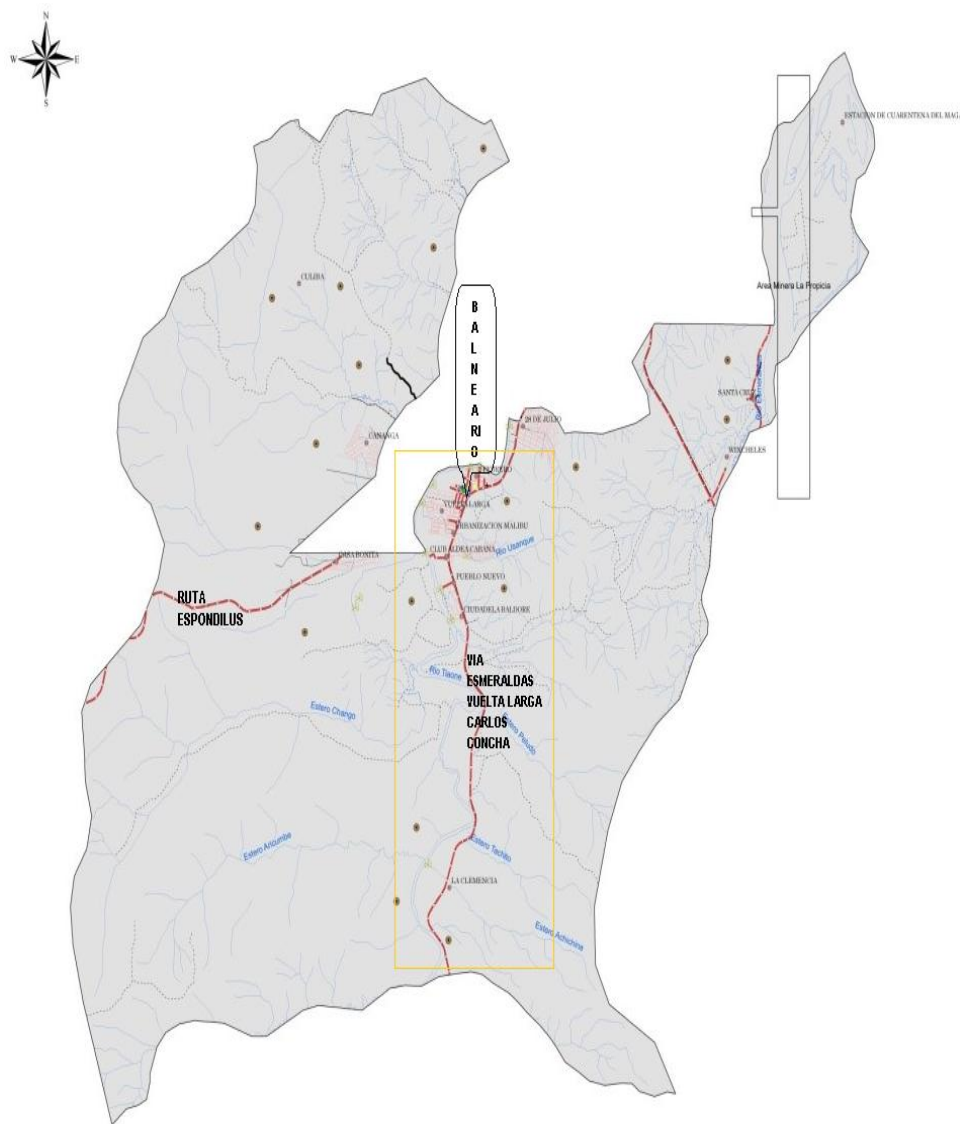

Fuente: Trabajo de Campo
Elaborado: Equipo consultor 2015



Cuadro No. 18: Matriz de Potencialidades y problemas

POTENCIALIDADES		
VARIABLE	INCIDENCIA	DESCRIPCION
Actividades económicas sectores productivos	2. Alta	El desarrollo y la inversión inmobiliaria generar actividad de construcción sustentable y sostenible.
	2. Alta	El turismo , la prestación de servicios representan actividades para ser potenciadas
	2. Alta	La ganadería, la agricultura y la pesca artesana son fuentes permanentes de ingresos
Agro Producción	2. Alta	Las extensiones de pastizales que existen para fomentar la actividad ganadera
	2. Alta	El desarrollo de industria de conserva de frutas permitirá añadir valor agregado al proceso recolector generando una economía favorable al sector
Análisis financiero de la circulación de capital	2. Alta	La posibilidad generar una economía sustentable y sostenible en base al turismo es una alternativa favorable a los habitantes de la parroquia
Cadenas Productivas	2. Alta	La generación de un centro de acopio en parroquia permitirá una relación directa con el mercado mayorista y minorista de Esmeraldas
Empleo y Talento Humano	2. Alta	La mano de obra local tiene gran posibilidad de ser contratada por los habitantes y empresas para realizar instalaciones de servicios domiciliarios.
	2. Alta	El arte culinario del zona a llevado a que se genere empleo del comercio de alimentos preparados cuyo apogeo es la época de vacaciones y el turismo interno de fin de semana al balneario de agua dulce de vuelta larga.
	2. Alta	Los Jornaleros en vuelta larga son trabajadores agrícolas que se contratan en las grandes plantaciones de palma africana, en la siembra de plantaciones de árboles maderables, y en la agricultura de ciclo corto además de la ganadería
	2. Alta	Habitantes de la parroquia han creado una forma de actividad económica como es la construcción de viviendas, puentes, vías, edificios públicos empleándose así el 27% de la población a este tipo de tarea.
Estructura Productiva	1 Muy alta	La producción de frutas de la zona para y comercialización autoconsumo es sin químicos y amigable con la salud y el ambiente
	2. Alta	La población considera a la agricultura como una alternativa de fuente de ingresos y como una forma de satisfacer sus necesidades propias.
	2. Alta	La actividad turística se puede convertir en una fuente de ingresos económicos principal, ya que la parroquia cuenta con los balnearios de agua dulce en el rio Teaone.
	2. Alta	¿ La mano de obra local tiene gran posibilidad de ser contratada por los habitantes y empresas para realizar instalaciones de servicios domiciliarios
Estructura Productiva	2. Alta	Actual estructura productiva permite el aprovechamiento de los recursos naturales para actividades conservacionistas y de turismo
Factores de producción	2. Alta	La población joven representa un factor importante para el desarrollo productivo de la zona bien actividades agras productivas, de turismo, servicios e industria alimentaria y estratégica la tecnificación en la producción agrícola permitirá un mejor desarrollo de la productividad.
Fomento Productivo	2. Alta	Empedramiento con empresas locales para la transformación semis industrial del cacao en productos pre laborados como la manteca de cacao entre otros
	2. Alta	Trabajar asociativamente para obtención de crédito de entidades financieras como CFN
	2. Alta	Convenios con la Prefectura para potenciar proyectos turísticos y eco turísticos en la reserva ecologista. los proyectos estratégicos nacionales potencia posibilidad de proveer insumos bienes o servicios elaborados en la parroquia}



ACTUALIZACION PLAN DE DESARROLLO ORDENAMIENTO TERRITORIAL

PaesyanCía.Ltda.

Proyectos Estratégicos Nacionales	2. Alta	El turismo en Vuelta Larga es trascendental cuenta con balnearios de agua dulce a lo largo del Río Teaone; la afluencia de personas es considerable en especial a los tiempos de feriado y festivos
Ramas de la actividad económica	2. Alta	Por la cantidad de población joven se puede desarrollar actividades en la rama artesanal con las especies arbóreas del sector.
	2. Alta	Existe un mercado cautivo para el desarrollo del actividades de comercio de bienes y servicio
	2. Alta	Producción pecuaria, tenemos La crianza de ganado vacuno y porcino es importante, son abundantes y variados constituyéndose en rubro importante de su economía ,parroquia el 20% de la población se dedica a este tipo de actividad productiva lo que la ubica como actividad productiva terciaria. Los cultivos más utilizados para la producción son cacao, arroz, maíz, palma africana, albaca y una gran variedad de frutas tropicales. Entre las principales especies forestales están: Chanúl, balsa, laurel, sande, guayacán y tangaré. Para sus riegos utilizan el agua de lluvia.
	2. Alta	Gran aceptación de la producción orgánica y sana en el país y el mundo
	2. Alta	Posibilidad de introducir tecnológica alternativas para mejorar la producción
Seguridad y Soberanía Alimenta	1 Muy alta	Los cultivos más utilizados para la producción son cacao, arroz, maíz, palma africana, albaca y una gran variedad de frutas tropicales. Son producidos sin químicos
	1 Muy alta	Tendencia de la población a mantener formas sanas de producción y mantener productos tradicionales

PROBLEMAS		
VARIABLE	INCIDENCIA	DESCRIPCION
Actividades económicas / sectores productivos	2. Alta	¿ Los habitantes se dedican principalmente a la prestación de servicios domiciliarios, construcción y agricultura de ciclo corto en menor proporción y conseguir acceso al fuentes de trabajo es dificultoso
	2. Alta	La actividad turística en la zona no se ha desarrollado ni fortalecido, es limitada a temporada vacacional del entorno
	2. Alta	La actividad agrícola no cuenta con el aprovisionamiento constante de agua, para sostener su desarrollo
	2. Alta	La construcción no es una actividad económica productiva de gran importancia en la parroquia Vuelta Larga, ya que sus pobladores no cuentan con arquitectura sofisticada.
	2. Alta	El proceso de comercialización de lo producido, no beneficia a los sectores antes mencionados ya que tratan con intermediarios que les pagan poco por sus productos.
	2. Alta	La actividad agrícola en la Parroquia se desarrolla de manera rudimentaria.
	2. Alta	Habitantes de Vuelta Larga se dedica a prestar servicios de jornaleros debido a que no cuentan con el capital necesario para emprender en sus propios negocios o actividades comerciales.
	Agro Producción	2. Alta
2. Alta		Los agricultores no cuentan con apoyo en capacitación y micro créditos para mejorar su producción.
2. Alta		La actividad agrícola en la Parroquia se desarrolla de manera rudimentaria
Análisis financiero de la circulación de capital	2. Alta	El proceso de comercialización de lo producido, no beneficia a los sectores antes mencionados ya que tratan con intermediarios que les pagan poco por sus productos.
	2. Alta	La parroquia tiene una economía de subsistencia basada en el ingreso diario de la familia por las diferentes actividades productivas



ACTUALIZACION PLAN DE DESARROLLO ORDENAMIENTO TERRITORIAL

PaesyanCía.Ltda.

	2. Alta	Falta la inversión en actividades agro productivas industriales o semi industriales
	2. Alta	Instituciones financieras se encuentran en la cabecera cantonal de Esmeraldas
	2. Alta	El proceso de comercialización de lo producido, no beneficia a los sectores antes mencionados ya que tratan con intermediarios que les pagan poco por sus productos.
	3. Media	No existentes inversiones que generen valor agregado
Análisis financiero de la circulación de capital y flujos de bienes y servicios	3. Media	No existe inversión en bienes de capital
Cadenas Productivas	2. Alta	Cadena de intermediario no impulsa el comercio directo del productor al mercado
	2. Alta	No existen cadenas productivas organizadas artesanales y de servicios
	3. Media	La producción es de nivel primario pesca artesanal, débil cadena productiva
Empleo y Talento Humano	2. Alta	Casi la totalidad de la PEA no tiene relación con el IESS, por lo que no pueden acceder a servicios de salud y otros beneficios sociales que éste presta.
	2. Alta	¿ Un gran porcentaje de habitantes de Vuelta Larga se dedica a prestar servicios de jornaleros debido a que no cuentan con el capital necesario para emprender en sus propios negocios o actividades comerciales
	2. Alta	¿Al tener una población joven, la parroquia cuenta con una PEA, de alrededor del 77% del total de la población demanda empleo permanente de difícil consecución
	3. Media	¿La construcción no es una empleo rentable económicamente ya que sus pobladores no cuentan con arquitectura sofisticada
	3. Media	¿ La construcción no es una actividad económica productiva de gran importancia en la parroquia Vuelta Larga, ya que sus pobladores no cuentan con arquitectura sofisticada
	3. Media	La mano de obra local tiene poca capacitación y su ocupación se dirige al servicio domestico
Estructura Productiva	2. Alta	La actividad productiva de la parroquia genera un economía y de subsistencia
	3. Media	Limitada o inexistente industria o actividades de generación de valor agregado
	3. Media	Limitada presencia de comercio y servicios
Factores de producción	2. Alta	No existe infraestructura productiva de Transformación
	2. Alta	Poca capacitación y desarrollo de tecnología para el desarrollo de actividades productivas
Fomento Productivo	2. Alta	Escasa capacitación técnica
	2. Alta	El acceso limitado al crédito para desarrollo de actividades productivas
	3. Media	No se ponen en marcha iniciativas de fomento productivo
Proyectos	3. Media	Refinería Esmeraldas y La central Termoeléctrica ,
Ramas de la actividad económica	2. Alta	La actividad agrícola en la Parroquia se desarrolla de manera rudimentaria.
	2. Alta	Baja actividad productiva en la rama agrícola



1.4.3. COMPONENTE DE ASENTAMIENTOS HUMANOS



1.4.4.1. RED DE ASENTAMIENTOS HUMANOS PARROQUIALES Y SUS RELACIONES CON EL EXTERIOR.

1.4.4.1.1. JERARQUIZACIÓN DE LOS ASENTAMIENTOS

CARACTERIZACION DE LOS ASENTAMIENTOS HUMANOS				
ASENTAMIENTO	EQUIPAMIENTOS	EDUCACION	SERVICIOS BASICOS	ACCESIBILIDAD A SERVICIOS
CABECERA PARROQUIAL	Tenencia Política	Unidad Educativa León Febres Cordero	Energía Eléctrica	Telefonía fija
	Junta Parroquial		Agua potable 90%	Telefonía celular
	Cementerio Parroquial		Alcantarillado sanitario 65%	Ruta de transporte
	Cancha techada con graderíos			
	Estadio Parroquial			
	Baterías sanitarias			
Culiba	Cancha		Agua potable 35% pozo séptico	Telefonía celular Ruta de transporte
La clemencia	Cancha		Agua potable 35% pozo séptico	Telefonía fija Telefonía celular Ruta de transporte
2 de Febrero	Área verde		Agua potable 90% Alcantarillado sanitario 65%	Telefonía fija Telefonía celular Ruta de transporte
Pueblo Nuevo	Cancha		Agua potable 35% pozo séptico	Telefonía fija Telefonía celular Ruta de transporte
Ciudadela Baldoré	Área verde		Agua potable 90% Alcantarillado sanitario 65%	Telefonía fija Telefonía celular Ruta de transporte
Urbanización Malibu	Área verde		Agua potable 90% Alcantarillado sanitario 65%	Telefonía fija Telefonía celular Ruta de transporte
Club Aldea Cabana	Área verde		Agua potable 90% Alcantarillado sanitario 65%	Telefonía fija Telefonía celular Ruta de transporte
Cananga	Cancha		Agua potable 35% pozo séptico	Telefonía fija
28 de Julio	Área verde		Agua potable 90% Alcantarillado sanitario 65%	Telefonía fija Telefonía celular Ruta de transporte
Casa Bonita	Cancha		Agua potable 35% pozo séptico	Telefonía fija Telefonía celular Ruta de transporte
Santa Cruz	Área verde		Agua potable 35% pozo séptico	Telefonía fija
Wincheles	Área verde		Agua potable 35% pozo séptico	Telefonía fija Telefonía celular Ruta de transporte
Santa Rosa	Área verde		Agua potable 35% pozo séptico	Ruta de transporte
Usanque	Cancha		Agua potable 65% Alcantarillado sanitario 45%	Telefonía fija Telefonía celular Ruta de transporte
Mi recinto	Cancha		Agua potable 35% pozo séptico	Telefonía celular

Fuente: Talleres de Diagnóstico Parroquial
Elaborado: Equipo consultor 2015



1.4.4.2. Lineamientos contenidos en la ETN 2013 – 2017 que incidan en el territorio parroquial

LINEAS DE ACCION	LINEAMIENTO
Transformación de la Matriz Productiva	Fomentar la producción agroforestal y silvicultura con fines maderables, por ejemplo obtener celulosa para la producción de papel y cartón y no maderables (producción de especies nativas y frutales) en Esmeraldas y Sucumbíos.
Reducción de Brechas y Desigualdades Socioeconómicas	Mejorar y/o construir infraestructura educativa para efectivizar la educación general básica y bachillerato general unificado a fin de optimizar la cobertura educativa con base en el nuevo modelo de gestión de distritos y circuitos administrativos, priorizando a las provincias de Esmeraldas y Sucumbíos donde existen bajas tasas de escolaridad y educación. Promover el acceso a la educación superior a jóvenes de la población en general, dando prioridad a estudiantes de los pueblos y nacionalidades indígenas y pueblo afro ecuatoriano, principalmente. Ampliar la cobertura de servicios básicos y de protección social a la población en general,
Sustentabilidad patrimonial	Fomentar la investigación, la difusión y apropiación del patrimonio cultural intangible por parte de los pueblo y nacionalidades indígenas y pueblo afro ecuatoriano de la zona.

Fuente: Resumen Agenda Zonal 1 - ETN 2013 -2017
Elaborado: Equipo Consultor 2015

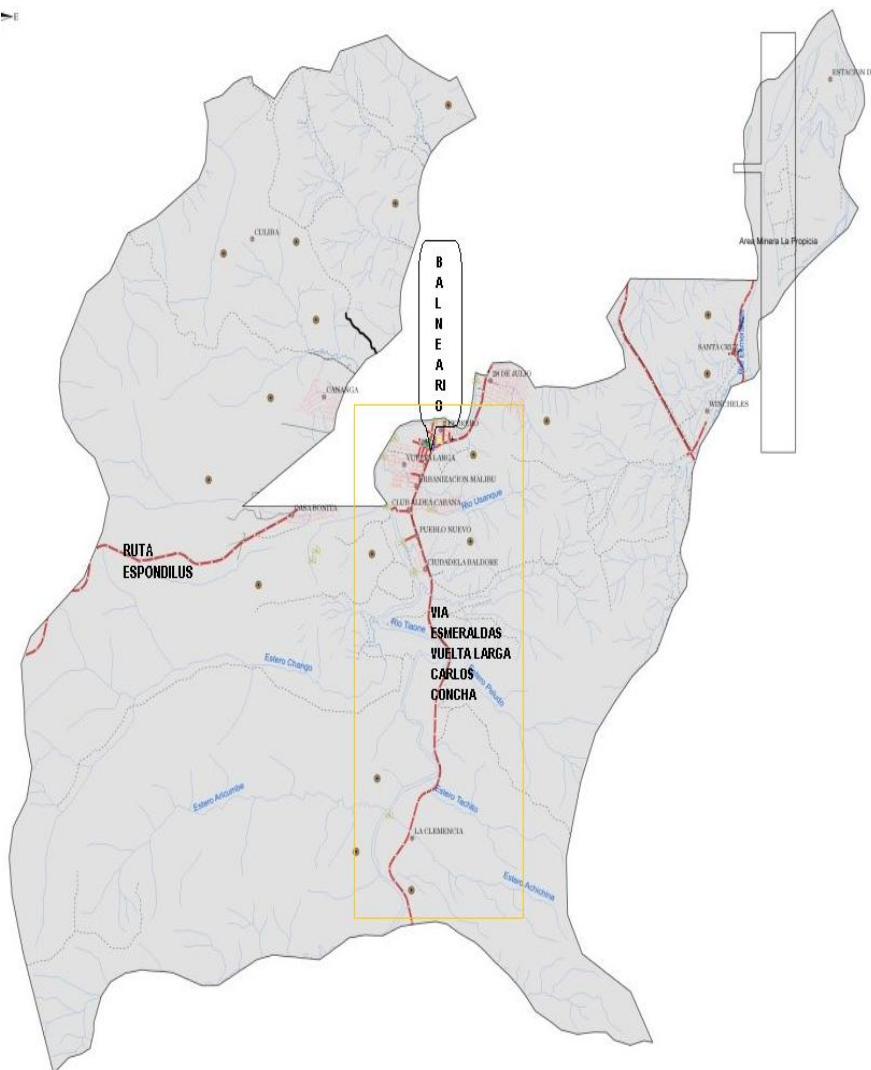

Fuente: Instituto Espacial Ecuatoriano IEE
Elaborado: Equipo consultor 2015



1.4.4.3. INFRAESTRUCTURA Y ACCESO A SERVICIOS BASICOS, DEFICIT, COBERTURA, CALIDAD: AGUA POTABLE, ELECTRICIDAD, SANEAMIENTO, DESECHOS SOLIDOS.

COBERTURA DE SERVICIOS BASICOS			
AGUA	ALCANTARILLADO	DESECHOS SOLIDOS	ENERGIA ELECTRICA
39%	2.76%	54.60%	70.97%
326 hogares	235 hogares	569 hogares	684 hogares

Fuente: SNI

Elaborado: Equipo consultor 2015

Índice de acceso a servicios públicos básicos	29.41
---	-------

Fuente: SNI

Elaborado: Equipo consultor 2015

1.4.4.4. ACCESO DE LA POBLACION A VIVIENDA Y CATASTRO PREDIAL

1.4.4.4.1. Tenencia de la vivienda

TENENCIA O PROPIEDAD DE LA VIVIENDA	CASOS	%
Propia y totalmente pagada	350	59
Propia y la está pagando	67	6
Propia (regalada, donada, heredada o por posesión)	93	6
Prestada o cedida (no pagada)	124	17
Por servicios	40	3
Arrendada	56	10
Anticresis	1	.1
Total	731	100

Fuente: CENSO-INEC 2010

Elaborado: Equipo consultor 2015

1.4.4.4.2. Déficit habitacional cuantitativo y cualitativo

Déficit habitacional cualitativo	37.20
----------------------------------	-------

Fuente: SNI

Elaborado: Equipo consultor 2015

Déficit habitacional cuantitativo	27.63
-----------------------------------	-------

Fuente: SNI

Elaborado: Equipo consultor 2015



1.4.4.5. CARACTERIZACION DE AMENAZAS Y CAPACIDAD DE RESPUESTA

AMENAZAS

1.4.4.5.1. Identificación y caracterización de las amenazas en zonas urbanas y rurales de origen natural y antrópico.

ORIGEN NATURAL		
TIPO DE INFRAESTRUCTURA	TIPO DE AMENAZA	NIVEL DE EXPOSICION
VIAS	Deterioro por invierno	Alto
	Movimientos en masa	Medio
PUENTES	Deterioro por invierno	Alto
REDES Y ESTACIONES ELECTRICAS	Deterioro por invierno	Alto
	Movimientos en masa	Medio
REDES Y EQUIPAMIENTOS DE COMUNICACIÓN	Deterioro por invierno	Medio
	Movimientos en masa	Bajo
FUENTES DE AGUA	Sequía	Alto
ESCUELAS Y COLEGIO	Deterioro por invierno y dificultad de acceso	Medio
	Movimientos en masa	Bajo
VIVIENDAS	Inundación	Alto

ORIGEN ANTROPICO		
TIPO DE INFRESTRUCTURA	TIPO DE AMENAZA	NIVEL DE EXPOSICION
VIAS	Uso y transporte de carga pesada	Alto
PUENTES	Uso y transporte de carga pesada	Alto
REDES Y ESTACIONES ELECTRICAS	Conexiones informales	Bajo
FUENTES DE AGUA	Contaminación y deforestación	Alto
ESCUELAS Y COLEGIO	Sustracción de equipos, delincuencia	Bajo
VIVIENDAS	Construcción en zonas de riesgo	Alto
	Mala calidad de construcción	Bajo

Fuente: Investigacion de campo
Elaborado: Equipo consultor 2015

1.4.4.5.2. Identificación de infraestructura prioritaria para atención de posibles emergencias o desastres (albergues o zonas seguras), y de los servicios públicos que darían respuesta en caso de ocurrir los riesgos identificados.

TIPO DE INFRAESTRUCTURA	UBICACION	OBSERVACIONES
VIAS	En la parroquia	Ruta Espondilus
		Vía Esmeraldas , Vuelta larga – Carlos Concha
PUENTES	Cabecera Parroquial	Afectación interrupción
REDES Y ABASTECIMIENTO HIDRICO	Cabecera Parroquial	Sistema básico de agua
HOSPITALES	Cabecera Cantonal	Atención en salud primaria
ESTACION DE BOMBEROS	Cabecera Cantonal	Servicio de bomberos barrios del sur Esmeraldas
AREAS DE ALOJAMIENTO	Alrededor de la parroquia	

Fuente: SNI- Talleres Diagnóstico Parroquial
Elaborado: Equipo consultor 2015



1.4.4.5.3. Identificación de posibles acciones o proyectos de mitigación que permitan reducir de forma inmediata riesgos existentes.

No existe información

1.4.4.5.4. Análisis de conocimiento y percepción del riesgo por parte de la comunidad.

DESCRIPCIÓN RIESGO	UBICACION	INCIDENCIA
Inundación	Asentamientos humanos ubicados en las riveras del Rito Teaone	Alta

DESCRIPCIÓN	INFRAESTRUCTURA	UBICACION	CAPACIDAD
Albergues	Unidad Educativa León Febres Cordero	Cabecera Parroquial	500 Personas
Zonas Seguras	Área abierta Estadio abierto	Recintos Vuelta Larga	200 personas 300 personas
Rutas de evacuación	Vía Esmeraldas Vuelta Larga	Vuelta Larga	

Fuente: Trabajo de Campo
Elaborado: Equipo consultor 2015



1.4.4.6. SINTESIS DEL COMPONENTE, PROBLEMAS Y POTENCIALIDADES

Cuadro No. 19: Matriz de Potencialidades y problemas

POTENCIALIDADES		
VARIABLE	INCIDENCIA	DESCRIPCION
Acceso de la población a vivienda	2. Alta	La mayor parte de la población tiene acceso a vivienda propia
Centros poblados	2. Alta	Convergente de centros poblados aledaños
	2. Alta	Destino habitacional vacacional de la sierra centro norte
Cobertura de servicios básicos	2. Alta	Fuentes de abastecimiento de agua para consumo humano Micro cuenca, río Teaone
	3 Media	La cabecera parroquia cuenta con agua potable e implementa el servicio en convenio con municipio para ampliación.
Infraestructura de servicios sociales	2. Alta	Casa parroquial amplia y sirve para actividades comunitarias
Relaciones entre asentamientos humanos	2. Alta	Eje vial empieza con Vuelta Larga hasta Carlos Concha permite mantener buenas relaciones con parroquias vecinas, Tabiazo , Camarones, San Mateo

PROBLEMAS		
VARAIBLE	INCIDENCIA	DESCRIPCION
Flujos de servicios, bienes y personas	3. Media	La parroquia depende mucho en sus movimientos de personas bienes y servicios del cabecera cantonal
Infraestructura de servicios sociales	2. Alta	Cuenta con un reducido equipamiento urbano y servicios básicos incompletos, que son prestados de manera deficiente.
	2. Alta	No se cuenta con una adecuada disposición final de los residuos sólidos
	2. Alta	La basura en los recintos lo hace votando a las acequias o la quema.
	2. Alta	La falta de atención permanente por parte de los gobiernos locales, ha creado una sensación de apatía y olvido en sus recintos.
	2. Alta	Solamente el 65% de las viviendas cuenta con espacio para cocinar dentro de ella.
	2. Alta	En la parroquia Vuelta Larga se proporciona el servicio de agua potable del macro sistema de agua potable de San Mateo. ¿Una parte de la población se abastece directamente del río transportando el agua a mano y en burro.
	2. Alta	las aguas servidas se eliminan a través de alcantarillado sanitario en poco menos de la mitad de los casos; así, las aguas residuales domésticas se eliminan a cielo abierto
Relaciones entre asentamientos humanos	3. Media	la dispersión dentro de la parroquia de los recintos hace difícil una comunicación permanente
Vulnerabilidad	2. Alta	Propensión a inundaciones barrios y recintos bajos
Acceso de la población a vivienda	2. Alta	La mayoría de las familias tiene vivienda propia, existiendo un porcentaje menor que arrienda, ocupa de manera gratuita o la tiene de otra forma.
	3. Media	Problemas de legalización de tierras
Centros poblados	2. Alta	La parroquia Vuelta Larga se circunscribe a la cabecera parroquial, Vuelta Larga, que es un centro poblado pequeño, ubicado en la parte norte de la Parroquia
	3. Media	Se asienta sobre un territorio plano en el filo del río Teaone. Se encuentra rodeada en parte por pastizales
	3. Media	Los asentamientos poblacionales rurales son poblados que han surgido de forma espontánea, desorganizada y sin nociones de riesgo.
Cobertura de servicios	2. Alta	Una gran cantidad de viviendas no cuenta con servicio higiénico solo pozo séptico



1.4.5. COMPONENTE DE MOVILIDAD, ENERGIA Y CONECTIVIDAD



1.4.5.1. ACCESO A SERVICIOS DE TELECOMUNICACIONES

Parroquia	Cobertura Espacial	Acceso	
		HOGARES	%
Telefonía Fija	Parroquial	140	23.90
Telefonía Celular	Parroquial (diferentes operadoras)	700	95.00
Acceso Internet		74	4.90
Radiocomunicaciones (radios, televisión abierta y cable)	Radios locales, televisión nacional y satelital	700	95.00

Fuente: Trabajo de Campo, SNI, INEC-CENSO 2010
Elaborado: Equipo consultor 2015

1.4.5.2. POTENCIA INSTALADA Y TIPO DE GENERACION DE ENERGIA

La parroquia Vuelta Larga, tiene el servicio de energía eléctrica mediante el sistema Interconectado administrado por CNEL, sus frecuentes cortes de energía

Cuadro No. 20: Matriz de Potencia instalada y tipo de generación de energía

TIPO DE ENERGIA	Potencia instalada	Observaciones
Energía Eólica	NO	
Energía Geotérmica	NO	
Energía Hidráulica	SI	Interconectado CNEL
Energía Solar/ fotovoltaica	NO	
Energía termoeléctrica	SI	Interconectado CNEL

Fuente: Trabajo de Campo, SNI, INEC-CENSO 2010
Elaborado: Equipo consultor 2015

PROCEDENCIA DE ENERGIA									
Procedencia de luz eléctrica	Casa/Villa	Departamento en casa o edificio	Cuarto(s) en casa de inquilinato	Mediagua	Rancho	Covacha	Choza	Otra vivienda particular	Total
Panel Solar	-	-	-	-	-	-	-	-	-
Generador de luz (Planta eléctrica)	1	-	-	-	1	-	-	-	2
Otro	5	-	-	-	1	1	-	-	7
No tiene	15	-	-	3	26	3	-	-	47
Total	489	7	17	33	169	12	1	3	731

Fuente: INEC-2010
Elaborado: Equipo consultor 2015



1.4.5.3. REDES VIALES Y DE TRANSPORTE

El sistema de transporte de personas, bienes y servicios (frecuencias, tipo de transporte, terminales terrestres o fluviales) en el territorio parroquial.

SERVICIO DE TRANSPORTE			
TIPO DE SERVICIO	FRECUENCIA	TIPO DE TRANSPORTE	TERMINAL TERRESTRE/FLUVIAL
Transporte de pasajeros y carga liviana	Cada 15 minutos	Bus Urbano	No existe en la parroquia
Servicio de taxis particulares	Indistinta	Autos pequeños	No existe
Servicio de carga pesada	Se desconoce	Camiones, plataformas privadas	Se desconoce

Fuente: Trabajo de Campo
Elaborado: Equipo consultor 2015

Los tipos de vías de comunicación terrestre

VIAS DE COMUNICACION			
TIPO VIA	INTERCONEXION	MATERIAL	ESTADO
Autopista	Esmeraldas Vuelta Larga Carlos Concha	Asfalto	Bueno
Carretera rural	Red vial a recintos	Lastrada	Regular
Vía Férrea	No existe		
Gabarras	Se desconoce		
Tarabita	Se desconoce		

Fuente: Trabajo de Campo, SNI, INEC-CENSO 2010
Elaborado: Equipo consultor 2015

El servicio de transporte público es normal, existe una cooperativa de buses de transporte urbano las Palmeras que tiene una frecuencia de 15 minutos, también se puede llegar en autos pequeños, taxi motos. Desde la Y de Vuelta Larga, lugar donde se desvía la Autopista Espondilus, e inicia la vía Vuelta larga – Carlos Concha es pavimento aproximadamente 20km tomando, la vía pasa por la parte superior de la parroquia



1.4.5.5. AMENAZAS AL COMPONENTE DE MOVILIDAD, ENERGIA Y CONECTIVIDAD

1.4.5.5.1. Identificación de lugares y nivel de exposición a amenazas de: vías, puentes, redes y estaciones eléctricas; redes y equipamientos de comunicación, etc.

TIPO DE INFRESTRUCTURA	TIPO DE AMENAZA	NIVEL DE EXPOSICION
VIAS	Temporada invernal	Alto
	Movimientos en masa	Medio
PUENTES	Temporada invernal	Alto
REDES Y ESTACIONES ELECTRICAS	Temporada invernal	Alto
	Movimientos en masa	Medio
REDES Y EQUIPAMIENTOS DE COMUNICACIÓN	Temporada invernal	Medio
	Movimientos en masa	Bajo
FUENTES DE AGUA	Temporada invernal	Medio
ESCUELAS Y COLEGIO	Temporada invernal	Medio
	Movimientos en masa	Bajo
VIVIENDAS	Temporada invernal	Alto

Fuente: Talleres Diagnóstico Parroquial
Elaborado: Equipo consultor 2015

1.4.5.5.2. Identificación de infraestructuras parroquiales prioritarias para la atención en caso de desastre (vías de interconexión, puentes, puertos y aeropuertos, plantas de generación eléctrica, redes matrices de abastecimiento hídrico, hospitales, estaciones de bomberos, áreas de alojamiento equipadas, etc.).

TIPO DE INFRAESTRUCTURA	UBICACION	OBSERVACIONES
VIAS	En la parroquia	Vía Vuelta Larga – Carlos Concha
PUENTES	Parroquial	Hormigón armado sobre el río Teaone
REDES Y ABASTECIMIENTO HIDRICO	Cabecera Parroquial	Sistema básico de agua entubada
	Recinto La Boca	Sistema básico de agua entubada
HOSPITALES	Cabecera Cantonal	Atención en salud primaria
ESTACION DE BOMBEROS	No existe	No existe información
AREAS DE ALOJAMIENTO	No existe	No existe información

Fuente: Talleres Diagnóstico Parroquial - SNI
Elaborado: Equipo consultor 2015



1.4.5.6. SINTESIS DEL COMPONENTE DE MOVILIDAD, ENERGIA Y CONECTIVIDAD, PROBLEMAS Y POTENCIALIDADES

Cuadro No. 21: Matriz de Potencialidades y problemas

POTENCIALIDADES		
VARIABLE	INCIDENCIA	DESCRIPCION
Acceso a servicios de telecomunicaciones	2. Alta	Cabecera parroquial cuenta con Infocentro
	3. Media	Existen red de telefonía fija en la cabecera cantonal
Energía	3. Media	Comunidad apoya la utilización de energía alternativa
Movilidad	2. Alta	Ser paso obligado para acceder a los otros asentamientos
	2. Alta	Población cercana a la ruta Espondilus
	3. Media	Existencia de vías a la cabecera parroquial al igual que los recintos a los cuales deben mejorarse
Riego	2. Alta	Implementación de sistemas de riego y capacitación a los productores agrícolas para que incrementen su producción.
	2. Alta	Abundantes fuentes de agua para posibles necesidades de riego
PROBLEMAS		
VARIABLES	INCIDENCIA	DESCRIPCION
Acceso a servicios de telecomunicaciones	2. Alta	Incrementar la dotación del servicio de internet en la parroquia
	2. Alta	Incrementar la cobertura del servicio telefónico en la cabecera parroquial y las poblaciones rurales.
	2. Alta	Incrementar la cobertura del servicio telefónico en la cabecera parroquial y las poblaciones rurales.
Energía	2. Alta	Hay ausencia de políticas de control y mantenimiento de las redes de distribución lo que causa una deficiencia en la calidad de la energía entregada a un costo elevado.
	2. Alta	Los recintos que no cuentan con el servicio son la Clemencia parte baja y Culiba.
Movilidad	2. Alta	¿ Mejorar las vías existentes para un transporte más seguro
	2. Alta	Implementar una red vial secundaria para comunicar entre sí a los asentamientos rurales de cada micro zona de desarrollo.
	2. Alta	Establecer una trama vial parroquial que tenga un eje principal, que comunique a los tres micro zonas de desarrollo y que se constituya en el elemento vertebrador de la comunicación terrestre en Vuelta Larga.
Riego	2. Alta	Carencia de agua para riego y baja productividad agrícola
Vulnerabilidad	2. Alta	Falta de ambulancia que permita dar servicio a la parroquia y motobomba
	3. Media	Falta de acceso a las Tics de los recintos de la parroquia

Fuente: Talleres Diagnóstico Parroquial - SNI
Elaborado: Equipo consultor 2015



1.4.6. COMPONENTE POLITICO INSTITUCIONAL Y PARTICIPACION CIUDADANA



1.4.6.1. INSTRUMENTOS DE PLANIFICACION Y ORDENAMIENTO TERRITORIAL VIGENTES O EXISTENTES EN EL GOBIERNO AUTONOMO DESCENTRALIZADO, ASI COMO EL MARCO LEGAL VIGENTE

De acuerdo con lo estipulado en la Constitución de la República del Ecuador se requiere regular la organización, competencias, facultades y funcionamiento del Gobierno Autónomo Descentralizado de la parroquia Rural de Vuelta Larga, se encuentra regida por los siguientes instrumentos:

- COOTAD (Código Orgánico de Organización Territorial Autonomía y Descentralización).
- COPYFP (Código Orgánico de Planificación y Finanzas Públicas).
- PNBV (Plan Nacional del Buen Vivir, 2013- 2017).
- Ley Orgánica del Servicio Público
- Ley Orgánica de Participación Ciudadana y Control Social.
- Ley de Turismo
- Ley Orgánica de la Contraloría General del Estado

Cuadro No. 22: Matriz de Mecanismos de articulación por el Gobierno Cantonal en los que tiene injerencia el Gobierno Parroquial

MECANISMOS DE ARTICULACION	DESCRIPCION	ACTORES
Mesas de trabajo	Se realizan eventos de articulación de manera ocasional No existe información de espacios permanentes	<ul style="list-style-type: none"> ✓ Gobierno Provincial ✓ Gobierno cantonal ✓ Gobierno Parroquial
Comité técnico de planificación	Consejo Cantonal de Planificación, con funcionamiento irregular. Consejo Parroquial de Planificación se reúne en forma periódica	<ul style="list-style-type: none"> ✓ Gobierno Provincial ✓ Gobierno cantonal ✓ Gobierno Parroquial
Comités ciudadanos de seguimiento y veeduría	Existe una comisión de seguimiento a la gestión parroquial	<ul style="list-style-type: none"> ✓ Gobierno Provincial ✓ Gobierno cantonal ✓ Gobierno Parroquial ✓ Ciudadanía

1.4.6.2. MAPEO DE ACTORES PUBLICOS, PRIVADOS, SOCIEDAD CIVIL

ACTORES	ACTIVIDAD	UBICACIÓN	COBERTURA	AFINIDAD			NIVEL DE INFLUENCIA		
				POSITIVA	NEGATIVA	NEUTRO	ALTA	MEDIA	BAJA
Asociación de productores de cacao	Gestión mejora para producción y comercialización del cacao	Cabecera parroquial	cantonal	si				si	



1.4.6.3. ESTRUCTURA Y CAPACIDADES DEL GOBIERNO AUTONOMO DESCENTRALIZADO PARA LA GESTION DEL TERRITORIO, INCLUYE ANALISIS DEL TALENTO HUMANO

1.4.6.3.1. CAPACIDAD INSTITUCIONAL DEL GAD

ESTRUCTURA DEL GAD PARROQUIAL DE VUELTA LARGA

Fuente: Trabajo de CAMPO
Elaborado: Equipo consultor 2015

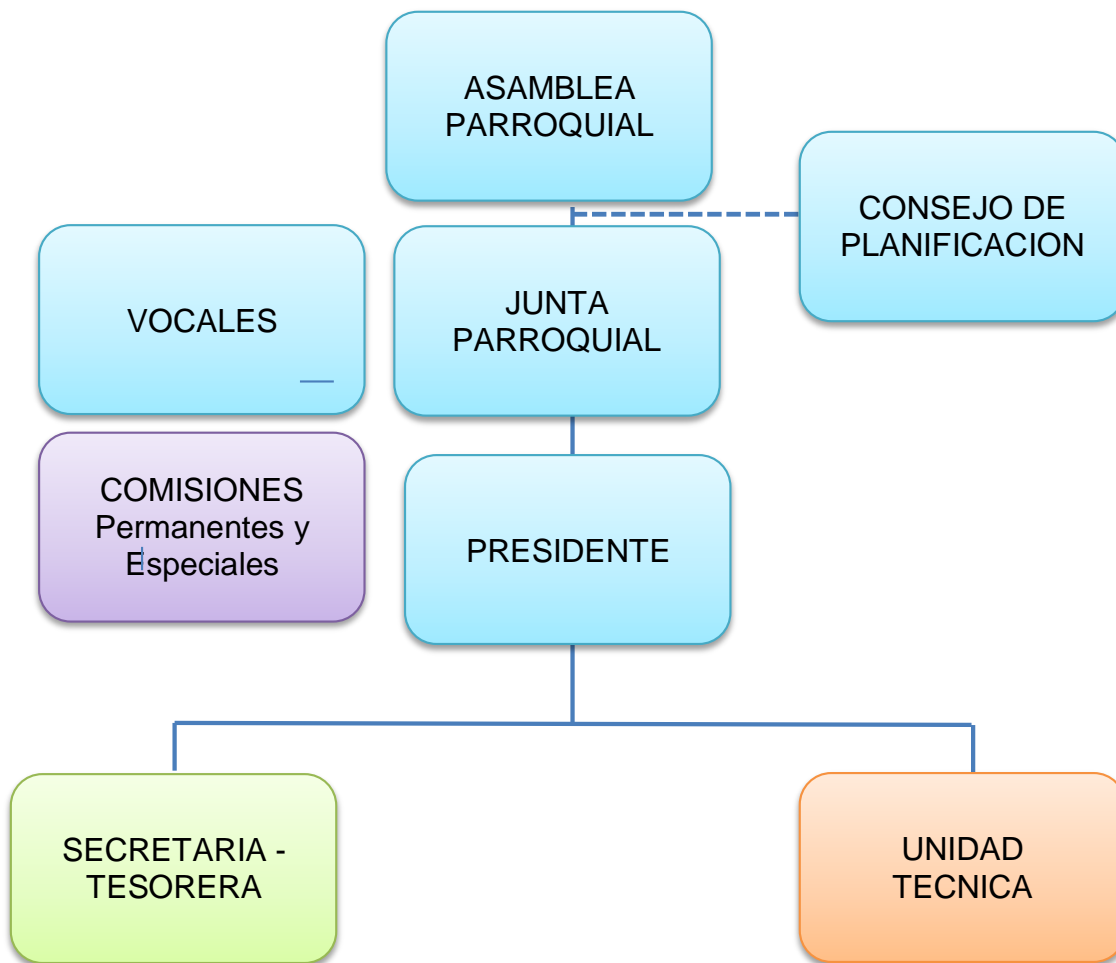



CAPACIDAD INSTITUCIONAL DEL GAD			
ITEM	CAPACIDAD INSTALADA	OPERATIVIDAD	OBSERVACIONES
TALENTO HUMANO	1 SECRETARIA	Cumplimiento de sus funciones	
	1 CONTADORA	Cumplimiento de sus funciones	
	1 INGENIERO AGROFORESTAL	Servicios profesionales para el Proyecto de Restauración forestal	
	1 TECNICO DE CAMPO		
LOGISTICA			No cuentan con vehículos y otros requerimientos logísticos
INFRAESTRUCTURA Y EQUIPOS	Instalaciones del Gad Parroquial	Oficina para presidencia. Salón para atención al público. Y uso múltiple Oficina para tesorera Oficina para secretaria Oficina para los Vocales	
MANEJO DE INFORMACION		Se cumple con todos los requerimientos de información que solicitan los organismos del estado	
BASE DE DATOS COMUNITARIA	Cuenta con gestión de apoyo	Actualizando la base de información	
COOPERACION INTERNACIONAL		No se han efectuado acercamiento a organismo de cooperación internacional	No existe información acerca de la cooperación internacional
ARTICULACION Y COORDINACION CON OTROS NIVELES DE GAD	Competencias del GAD	Acciones permanente con GAD MUNICIPAL, programada con agenda GAD Provincial	Se mantiene acercamientos protocolares con GAD Provincial, falta gestión de operatividad.

Fuente: Talleres Diagnóstico Parroquial
Elaborado: Equipo consultor 2015

1.4.6.3.2. CAPACIDAD OPERATIVA DEL GAD PARA EJECUTAR PROYECTOS Y MANEJAR PRESUPUESTO

A la fecha de la actualización del PDOT, el GAD Parroquial se encuentra ejecutando el presupuesto del año 2015 de 197.111.45 U.S.D. proveniente de la asignación del Gobierno Nacional. Además se encuentra en proceso de ejecución el Proyecto de Restauración Forestal, con un presupuesto de 160.000.00 U.S.D., gestionado en el MAE. Históricamente, aparte del mencionado proyecto, el GAD Parroquial cuenta con experiencia en gestión y ejecución de proyectos dispone capacidad técnica externa contratada para proyectos específicos, advierte la voluntad política para la formulación y gestión de recursos para obtener cooperación externa.



ACTUALIZACION PLAN DE DESARROLLO ORDENAMIENTO TERRITORIAL

PaesyanCía.Ltda.

PRESUPUESTO 2015	
TOTAL PRESUPUESTO	602.949.83
ASIGNACION 2015 (MEF)	154.257..78
REFORESTACION	244.433.75
INVERSION	156.101.37

Fuente: Talleres Diagnóstico Parroquial
Presupuesto GADParroquial de Vuelta Larga 2015
Elaborado: Equipo consultor 2015

PROYECTO DE RESTAURACION FORESTAL		
DESEMBOLSO	VALOR	EJECUCION
1ER DESEMBOLSO	244.433.75	Contratación de equipo técnico, Compra y siembra de plantas
2DO DESEMBOLSO	0	No se recibe
3ER DESEMBOLSO	0	No se recibe

Fuente: Talleres Diagnóstico Parroquial
Elaborado: Equipo consultor 2015



1.4.6.4. SINTESIS DEL COMPONENTE, PROBLEMAS Y POTENCIALIDADES.

Cuadro No. 23: Matriz de Potencialidades y problemas

POTENCIALIDADES		
VARIABLES	INCIDENCIA	DESCRIPCION
Capacidad del GAD para la gestión del territorio	2. Alta	Los miembros de la junta empeñados en trabajar en favor de la parroquia
Información Institucional	3. Media	Mantiene una página web de la parroquia potenciarla
Marco legal e instrumentos de ordenamiento territorial	2. Alta	Cuentan con PDYOT 2011 - 2022 como referente
	2. Alta	Cumplen con lo determinado en el COOTAD
PROBLEMAS		
VARIABLES	INCIDENCIA	DESCRIPCION
Actores	2. Alta	La falta de una articulación con actores institucionales debidamente estructurada y coordinada, ha impedido una correcta planificación de las intervenciones que en la actualidad se dan en el territorio, pero de forma aislada e independiente.
	2. Alta	La escasa presencia permanente de instituciones del Estado en el territorio
	2. Alta	Actores externos afectan a la gestión del territorio por intereses económicos particulares
	3. Media	Fortalecer la capacidad de veeduría ciudadana para seguimientos de los proyectos y actividades trascendentes de la parroquia.
	3. Media	Desacuerdos o a la ocupación del territorio ha permitido una planificación y gestión organizada, que permita el desarrollo de los poblados El problema de la legalización de la tierra no
Capacidad del GAD para la gestión del Territorio	2. Alta	Actualizar la de página web
	2. Alta	Faltan convenios de transferencia de competencias para el cobro de tributos en la parroquia.
	2. Alta	Mejorar herramientas de gestión financiera-administrativas pública, crediticias y de cooperación internacional a todos los miembros de la Junta
	2. Alta	Ciudadana debe empoderar del trabajo de los lides de la junta para ejercer sus derechos de redistribución del tributos en el 50% COMO ESTA EN LA COOTAD
Capacidad del GAD para la gestión del Territorio	2. Alta	Recursos humano y económicos limitados
	3 Media	Poco conocimiento sobre fuentes de recursos y otros cooperantes
Información Institucional	2. Alta	Actualizar la página web, introducir información en la junta en los programas de comunicación del estado
Información Local	3 Media	No existe generados mecanismos que permitan acceder a la información local
Marco legal e instrumentos de planificación y ordenamiento territorial	2. Alta	Poca presencia de las instituciones del Estado, l derivado en acciones poco coordinadas o insuficientes en favor de la población. para la planificación
	2. Alta	La COOTAD, no se respecta en la redistribución del 50% delos tributos generados por la parroquia
	3. Media	Poca participación de información de parte del GAD Cantonal.
	3. Media	El problema de la legalización de la tierra no ha permitido una planificación y gestión organizada, que permita el desarrollo de los poblados.
Participación	2. Alta	Existe débil presencia de las instituciones del Estado, lo que ha derivado en acciones poco coordinadas o insuficientes en favor de la población.
	2. Alta	La distribución dispersa de los poblados y la falta de conectividad vial, influye en la capacidad organizativa de las comunidades y dificulta además la capacidad de gestión al interior del territorio de la Junta Parroquial.
	2. Alta	Poca participación con información de parte del GAD Cantonal.



1.5. PRIORIZACION DE PROBLEMAS Y POTENCIALIDADES DE TODOS LOS COMPONENTES



RESUMEN DE POTENCIALIDADES POR COMPONENTE	
Componente	Descripción
BIOFISICO	Importante capa de suelo fértil abarca la mayor parte de la parroquia utilizable para la agricultura y ganadera sustentable y sostenible.
	La parroquia se encuentra en situada en una micro cuenca hidria que bañan las riveras beneficia al generación de actividades agrícolas y posee una gran riqueza marina apta para pesquera artesanal.
	la influencia de las corrientes costeras cálida del El Niño y fría de Humboldt , generan un confort climático durante todo el año beneficio el turismo de agua dulce
	Los esteros de la Parroquia yacente son áreas altamente productivas que permiten el desarrollo de organismos acuáticos, de interés para la pesca artesanal que aun sobrevive.
	La parroquia se encuentra emplazada dentro de la reserva Machi-Chindul la cual debe ser protegida y conservada permitiéndose actividades eco turismo y de investigación
ASENTAMIENTOS HUMANOS	La cabecera parroquia cuenta con agua potable e implementa el servicio en convenio con municipio para ampliación.
	Fuentes de abastecimiento de agua para consumo humano Micro cuenca, rio Teaone
	Destino habitacional vacacional de la sierra centro norte
	Convergente de centros poblados aledaños
ECONÓMICO	La mayor parte de la población tiene acceso a vivienda propia
	La ganadería, la agricultura, ganadería y la pesca artesana son fuentes permanentes de ingresos
	La posibilidad generar una encomia sustentable y sostenible en base al turismo es una altiva favorable a los habitantes de la parroquia
	La generación de un centro de acopio en la parroquia permitirá una relación directa con el mercado mayorista y minorista de Esmeraldas
	El desarrollo de industria de conserva de frutas permitirá añadir valor agregado al proceso recolector generando una economía favorable al sector
MOVILIDAD, ENERGÍA Y CONECTIVIDAD	El desatollo y la inversión inmobiliaria generar actividad de construcción sustentable y sostenible.
	Existencia de vías a la cabecera parroquial al igual que los recintos a los cuales deben mejorarse
	Existen red de letonia fija en la cabecera cantonal y la parroquia está cubierta por red de telefonía celular
	Población cercana a la ruta Espondilus genera acceso de turistas
	la parroquia cuenta con Infocentro
POLITICO INSTITUCIONAL Y PARTICIPACION CIUDADANA	Población cercana a la ruta Espondilus
	Cuentan con PDYOT 2011 - 2022 como referente
	Cuenta con instalaciones en el edificio de la junta parroquial que permite actividades comunitarias
	Miembros de la junta empeñados en trabajar en favor de la parroquia
	Mantiene una página web de la con información parroquia potenciarla
SOCIOCULTURAL	Existe predisposición de la ciudadanía para colaborar en actividades comunitarias
	Vuelta Larga funcionan 1 centro educativo integral inicial, primaria , secundaria y bachillerato
	Referencia cercana a hospital del cantón Esmeraldas
	Los hallazgos arqueológicos recientes, la intervención del Estado y la atención que se le presta en la actualidad a la parroquia, brindan la oportunidad de trabajar en el tema histórico y cultural.
	Cuentan con espacio físico comunitario para implementar servicios comunitarios
RESUMEN DE PROBLEMAS POR COMPONENTE	
Componente	Descripción
ASENTAMIENTOS HUMANOS	Falta alcantarillado sanitario y aguas servidas, colapsaban los pozos sépticos



	<p>No se cuenta con una adecuada disposición final de los residuos sólidos a nivel de recintos</p> <p>Cuenta con un reducido equipamiento urbano y servicios básicos incompletos, que son prestados de manera deficiente.</p> <p>Propensión a inundaciones barrios y recintos bajos ,</p> <p>La falta de atención permanente por parte de los gobiernos locales, ha creado una sensación de apatía y olvido en sus recintos.</p>
BIOFISICO	<p>Contaminación permanente del aire por parte de la refinera y termo eléctrica</p> <p>Lluvias torrenciales en época invernal afectan cultivos</p> <p>Contaminación por el vertido a los ríos y a cielo abierto de desechos sólidos y líquidos.</p> <p>Reducción de las cuencas y sub cuencas hidrográficas por deforestación</p> <p>Bosques naturales de la Reserva Mache Chindul disminuye por expansión de la frontera agrícola</p>
ECONÓMICO	<p>La actividad turística en la zona no se ha desarrollado ni fortalecido, es limitada a temporada vacacional del entorno</p> <p>La actividad agrícola de ciclo no cuenta con el aprovisionamiento de un sistema de riego constante de agua, para sostener su desarrollo pese a existir el río Teoane y esteros como fuente hidrográfica</p> <p>Habitantes de Vuelta Larga se dedica a prestar servicios de jornaleros debido a que no cuentan con el capital necesario para emprender en sus propios negocios o actividades comerciales.</p> <p>Los agricultores no cuentan con apoyo en capacitación y micro créditos para mejorar su producción.</p> <p>Falta la inversión en actividades agro productivas industriales o semi industriales</p>
MOVILIDAD, ENERGÍA Y CONECTIVIDAD	<p>Los recintos que no cuentan con el servicio eléctrico luz son la Clemencia parte baja y Culiba.</p> <p>Incrementar la cobertura del servicio telefónico en la cabecera parroquial y las poblaciones rurales.</p> <p>Incrementar la dotación del servicio de internet en la parroquia</p> <p>Establecer una trama vial parroquial que tenga un eje principal, que comunique a los tres micro zonas de desarrollo y que se constituya en el elemento vertebrador de la comunicación terrestre en Vuelta Larga.</p> <p>Falta de acceso a las Tics de los recintos de la parroquia</p>
POLITICO INSTITUCIONAL Y PARTICIPACION CIUDADANA	<p>Mejorar herramientas de gestión financiera- administrativas pública , crediticias y de cooperación internacional de la Junta</p> <p>Recursos humano y económicos limitados</p> <p>Fortalecer la capacidad de veeduría ciudadana para seguimientos de los proyectos y actividades trascendentes de la parroquia.</p> <p>El problema de la legalización de la tierra no ha permitido una planificación y gestión organizada, que permita el desarrollo de los poblados</p> <p>La distribución dispersa de los poblados y la falta de conectividad vial, influye en la capacidad organizativa de las comunidades y dificulta además la capacidad de gestión al interior del territorio de la Junta Parroquial.</p>
SOCIOCULTURAL	<p>Solamente la cabecera parroquial cuenta con centros de educación inicial.</p> <p>No cuenta con Sub centro de salud en la parroquia ni medico comunitario</p> <p>Incipiente organización social no se motivado su organización</p> <p>Las enfermedades más comunes en la parroquia son las que tienen que ver con afecciones respiratorias y estomacales, estas últimas guardan relación con la falta de agua potable para el consumo humano.</p> <p>Implementar batería sanitaria comunitaria</p>



PRIORIZACION DE LOS PROBLEMAS		
Componente	Prioridad	Descripción
ASENTAMIENTOS HUMANOS	1	Falta alcantarillado sanitario y aguas servidas, colapsan los pozos sépticos
	2	No se cuenta con una adecuada disposición final de los residuos sólidos a nivel de recintos
	3	Cuenta con un reducido equipamiento urbano y servicios básicos incompletos, que son prestados de manera deficiente.
	4	Propensión a inundaciones barrios y recintos bajos ,
	5	La falta de atención permanente por parte de los gobiernos locales, ha creado una sensación de aporreo y olvido en sus recintos.
BIOFISICO	1	Contaminación permanente del aire por parte de la refinera y termo eléctrica
	2	Lluvias torrenciales en época invernal afectan cultivos
	3	Contaminación por el vertido a los ríos y a cielo abierto de desechos sólidos y líquidos.
	4	Reducción de las cuencas y sub cuencas hidrográficas por deforestación
	5	Bosques naturales de la Reserva Mache Chindul disminuye por expansión de la frontera agrícola
ECONÓMICO	1	La actividad turística en la zona no se ha desarrollado ni fortalecido, es limitada a temporada vacacional del entorno
	2	La actividad agrícola de ciclo no cuenta con el aprovisionamiento de un sistema de riego constante de agua, para sostener su desarrollo pese a existir el rio Teaone y esteros como fuente hidrográfica
	3	Habitantes de Vuelta Larga se dedica a prestar servicios de jornaleros debido a que no cuentan con el capital necesario para emprender en sus propios negocios o actividades comerciales.
	4	Los agricultores no cuentan con apoyo en capacitación y micro créditos para mejorar su producción.
	5	Falta la inversión en actividades agro productivas industriales o semi industriales
MOVILIDAD, ENERGÍA Y CONECTIVIDAD	1	Los recintos que no cuentan con el servicio eléctrico luz son la Clemencia parte baja y Culiba.
	2	Incrementar la cobertura del servicio telefónico en la cabecera parroquial y las poblaciones rurales.
	3	Incrementar la dotación del servicio de internet en la parroquia
	4	Establecer una trama vial parroquial que tenga un eje principal, que comunique a los tres micros zonas de desarrollo y que se constituya en el elemento vertebrado de la comunicación terrestre en Vuelta Larga.
	5	Falta de acceso a las Tics de los recintos de la parroquia
POLITICO INSTITUCIONAL Y PARTICIPACION CIUDADANA	1	Mejorar herramientas de gestión financiera- administrativas pública , crediticias y de cooperación internacional de la Junta
	2	Recursos humano y económicos limitados
	3	Fortalecer la capacidad de veeduría ciudadana para seguimientos de los proyectos y actividades trascendentes de la parroquia.
	4	El problema de la legalización de la tierra no ha permitido una planificación y gestión organizada, que permita el desarrollo de los poblados
	5	La distribución dispersa de los poblados y la falta de conectividad vial, influye en la capacidad organizativa de las comunidades y dificulta además la capacidad de gestión al interior del territorio de la Junta Parroquial.
SOCIOCULTURAL	1	Solamente la cabecera parroquial cuenta con centros de educación inicial.
	2	No cuenta con Sub centro de salud en la parroquia ni medico comunitario
	3	Incipiente organización social no se motivado su organización
	4	Las enfermedades más comunes en la parroquia son las que tienen que ver con afecciones respiratorias y estomacales, estas últimas guardan relación con la falta de agua potable para el consumo humano.
	5	Implementar batería sanitaria comunitaria



1.6. ANÁLISIS ESTRATÉGICO



1.6.1. ANÁLISIS ESTRATÉGICO TERRITORIAL

El análisis estratégico del territorio tiene como finalidad facilitar la lectura y comprensión integral de las diferentes relaciones y dinámicas que se presentan de manera diferenciada en cada componente. Además, permite diseñar y establecer líneas de acción y gestión territorial basadas en la identificación específica de la ubicación de los problemas y potencialidades.

Para la territorialización de las políticas públicas es necesaria la zonificación del mismo y ésta puede ser realizada por varias metodologías como las zonas homogéneas o las mancomunidades parroquiales y comunitarias, las unidades ambientales, etc. En cada componente se han analizado las principales variables aplicando varias de estas metodologías, de esta manera se cuenta con las unidades ambientales descritas en el componente Biofísico, las zonas homogéneas de producción en el componente Económico y la jerarquización de Asentamientos humanos, entre otros.

De acuerdo a la metodología planteada por SENPLADES y con el propósito de optimizar el análisis integral del territorio, estos lineamientos técnicos plantean un análisis de la potencialidad del territorio a partir de la capacidad del uso de las tierras, que permitirán identificar zonas en las cuales se realizará un análisis de variables estratégicas descritas en los diagnósticos pertinentes y que guiarán la implementación de las políticas planteadas en las fases subsiguientes de propuesta y modelo de gestión; del mismo modo los planes y programas que de manera complementaria se desarrollen en la circunscripción territorial de Vuelta Larga

Problemas

- De lo expuesto y concluido en los diferentes diagnósticos y en el análisis FODA, se identifican los principales problemas dentro de la parroquia Vuelta Larga:
- Población local con mínima capacitación en actividades productivas.
- Servicio de salud con débil cobertura.
- Insalubridad y contaminación de las corrientes hídricas por deficiencia de servicios básicos comunitarios.
- Bajo nivel de organización social y débil gestión comunitaria.
- Impactos negativos a los ecosistemas.
- Insuficiencia de agua para consumo humano y riego.
- Población rural dispersa, desconectada y con escaso desarrollo.
- Población con terrenos no legalizados.
- Población con bajo nivel de educación y escaso conocimiento de su acervo cultural.



ACTUALIZACION PLAN DE DESARROLLO ORDENAMIENTO TERRITORIAL

PaesyanCía.Ltda.

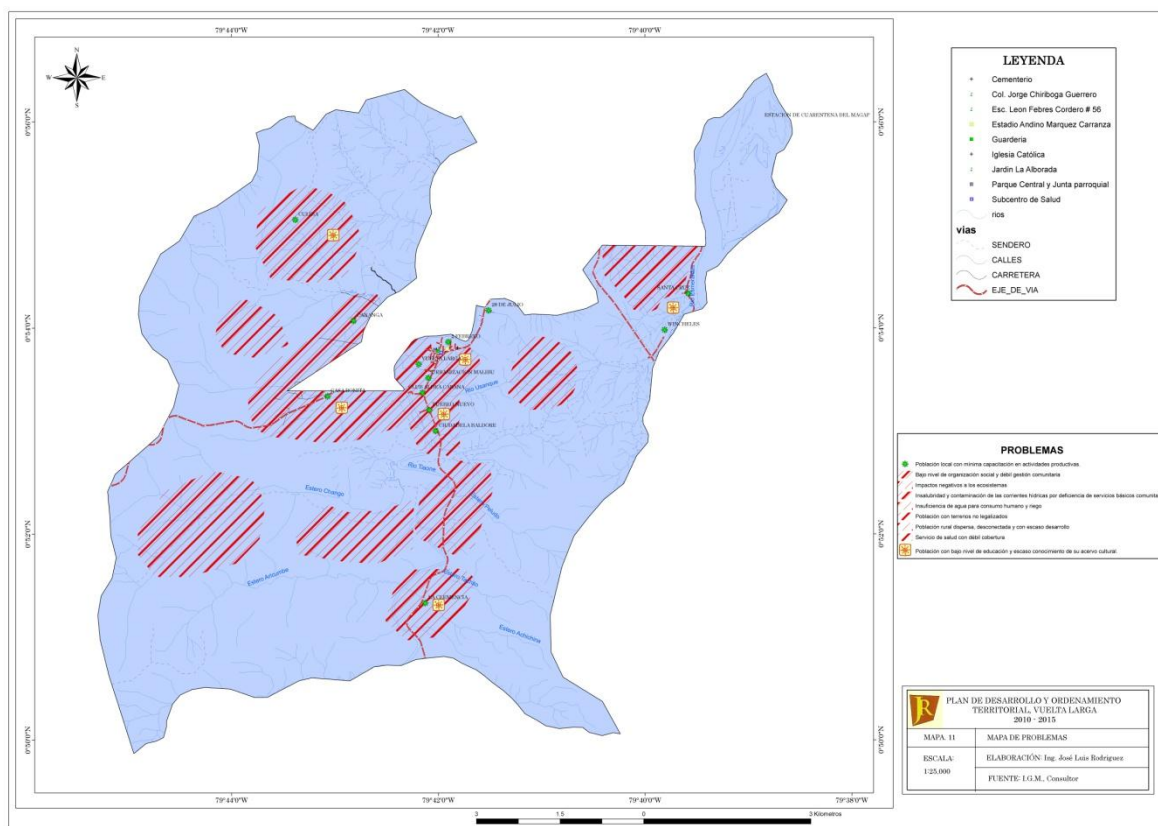

Potencialidades

Tanto en el territorio de Vuelta Larga como en su población, se han identificado las principales potencialidades:

- Suelos aptos para la agricultura.
- Población joven. Puede ser capacitada para participar de manera directa y más eficiente en el desarrollo de la parroquia.
- Áreas con potencial turístico. Puede convertirse en el centro de la actividad turística en la parroquia y el cantón Esmeraldas.
- Acervo cultural. El haber sido la cuna de un pueblo aborígen asentado en una zona de importancia histórica, le brinda la posibilidad de convertirse en un punto de referencia para el estudio de nuestra historia.
- Variedad biótica y paisajística. Los ecosistemas y la biodiversidad existentes crean la posibilidad del desarrollo turístico sustentable.
- Población con vocación agrícola. Actividades que pueden sustentar el desarrollo de la parroquia.



ACTUALIZACION PLAN DE DESARROLLO ORDENAMIENTO TERRITORIAL

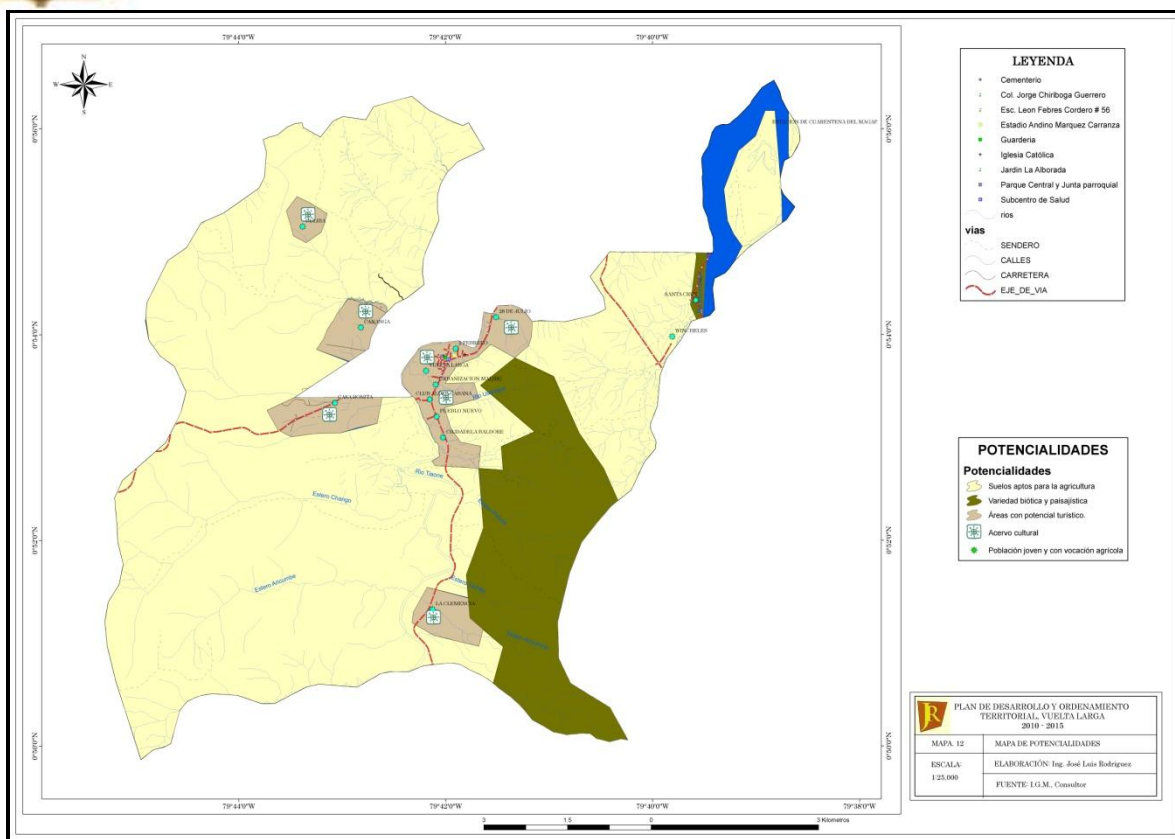



2. PROPUESTA



2.1. INTRODUCCION

Dada la confluencia de los niveles de gobierno sobre el territorio, resulta indispensable diseñar procesos de planificación y ordenamiento territorial de manera articulada entre el Gobierno Central y los Gobiernos Autónomos Descentralizados, así como entre ellos, aplicando criterios de complementariedad que garanticen la acción concertada de los distintos

Las relaciones entre los distintos niveles de gobierno no son lineales, ni siguen una cadena de mando desde arriba hacia abajo; sin embargo si existe una prelación de los planes cantonales sobre los provinciales y parroquiales, puesto que es necesario articular la planificación intergubernamental de acuerdo con el Art. 43 del COPFP:

Por otra parte, en relación a los contenidos derivados de las competencias de los distintos niveles de gobierno, se aclara que esto implica la necesidad de que se pongan en práctica mecanismos de concertación. No se trata entonces de imponer directrices desde el nivel superior ni desde los niveles inferiores. Se trata de identificar de modo concertado los niveles de desarrollo, de Buen Vivir, que se deben alcanzar, y la forma de organización del territorio que debe establecerse, con un nivel de correspondencia y concordancia que parte de la visión a gran escala y va enriqueciéndose en el detalle según el nivel de cercanía de los gobiernos con sus pobladores, es decir, una misma visión y una diferencia de escala en el detalle de cada instrumento.

Para garantizar esta lógica de actuación –para remar en el mismo sentido hacia el desarrollo – la planificación del territorio a nivel parroquial dentro de la etapa de Propuesta identificó la visión, los objetivos estratégicos, las políticas públicas teniendo como referentes: el Plan Nacional de Desarrollo y la Estrategia Territorial Nacional, los planes de desarrollo y ordenamiento territorial de los gobiernos autónomos descentralizados cantonal y provincial así como, otros instrumentos de nivel nacional cuya visión y alcance se analizó considerando además las tres prioridades nacionales: sustentabilidad patrimonial, erradicación de la pobreza y cambio de la matriz productiva.

2.1.1. VISION

PROCESO DE FORMULACION DE LA VISION

Para lograr que la visión estratégica de la parroquia incluya todos los aspectos trascendentales, esto es, que abarque los seis componentes del PDOT y las Estrategias Nacionales de Igualdad, Cambio de Matriz Productiva y Sustentabilidad Patrimonial, metodológicamente hemos trabajado en la formulación de visiones por cada componente (visiones parciales), que luego han sido organizadas y resumidas en la visión general.



VISIONES PARCIALES

COMPONENTE BIOFISICO

Generado sistema riego tecnificado con canales de riego, diseñados planes de uso y manejo de agua recuperada cuencas hidrográficas. Reforestados y protegidos el bosque natural. Eliminación de los conflictos de usos del suelo mediante la restauración, recuperación y manejo integral agropecuario con técnicas adecuadas.

COMPONENTE SOCIAL CULTURAL

Acceso a la educación y capacitación a nivel de Bachillerato, ocupacional, técnico y superior. Acceso a servicios de salud de calidad y calidez y con prácticas de sabiduría ancestral, saludable, incluyente, solidaria, equitativa e intercultural.

Los actores sociales del territorio parroquial cuentan con espacios de encuentro en todas las actividades de convivencia sana y recuperar sus valores culturales para construir una parroquia segura, participativa, propositiva de manera coordinada y organizada.

COMPONENTE ECONOMICO

La parroquia ha fortalecido emprendimientos individuales y asociativos con talento humano capacitado y la mano de obra calificada con acceso: a créditos, infraestructura necesaria, sistemas de riego, acopiamiento y comercialización directa con circuitos cortos, generando nuevas fuentes de trabajo seguro y estable. Garantizando la economía popular y solidaria y la seguridad alimentaria de la población de la parroquia. Generando la actividad de turismo comunitario alternativo con recursos culturales y naturales. Articulando alianzas públicas, privados y comunitarios para una producción diversificada amigable con el ambiente sustentable y sostenible.

ASENTAMIENTOS HUMANOS

Los asentamientos humanos rurales consolidados y nucleados, cercanos a la cabecera parroquial convertidos en centros urbanos menores de polo de atracción de la demanda comercial y residencial. Los asentamientos rurales dispersos que corresponde a los demás barrios y comunidades fortalecidas con servicios básicos y un crecimiento ordenado. La parroquia está organizada espacial y socialmente con planes de contingencia ante el efecto de los desastres naturales y antrópicas.



COMPONENTE MOVILIDAD CONECTIVIDAD Y ENERGIA

Incrementado los servicios de telefonía fija, antenas repetidoras de telefonía móvil, radio, TV. e internet a la parroquia, generando alternativas de energías limpias y repotenciación la red eléctrica, mejoramiento de los acabados de la red vial interna de la parroquia, con servicios de transporte para comunidades y barrios.

COMPONENTE POLITICO INSTITUCIONAL

Gobierno técnicamente preparado, diversifica sus fuentes de financiamiento, cumple sus competencias y aplique las herramientas de planificación. Los actores de la parroquia están preparados para ejercer cargos, dirigir, elegir y ser elegidos, proponer y controlar la labor de sus mandatarios. La parroquia articula su trabajo a los otros niveles de gobierno.



VISION DE LA PARROQUIA RURAL VUELTA LARGA

La parroquia “VUELTA LARGA” se proyecta al 2022 como un polo de desarrollo residencial de gran confort y calidad de vida, que descongestionará a la Ciudad de Esmeraldas. Es además proveedor de alimentos frescos y sanos dada su capacidad productiva agropecuaria. Por sus áreas protegidas, su riqueza paisajística y balnearios de río, es un lugar de desarrollo turístico natural. Con base en sus recursos naturales se convierte en un espacio de transformación agroindustrial altamente competitivo en el mercado nacional. Su sistema vial, tránsito y transporte que proporciona la movilidad y conectividad interna y externa a los visitantes, será muy eficiente, lo que impulsará un desarrollo integral entre recintos. La Parroquia estará integrada al sistema vial y de transporte público a nivel regional y nacional en apoyo al potencial turístico de la zona. Se constituye en un centro de desarrollo e intercambio donde el aprovechamiento de sus recursos será manejado de forma sustentable. Así mismo se fortalecerá la participación ciudadana para que todos y todas participen activamente en los procesos de toma de decisión, junto con el Gobierno, en busca de mejorar su calidad y el Buen Vivir local de la Parroquia.



2.2. OBJETIVOS ESTRATEGICOS

OBJETIVO DEL PNBV	OBJETIVOS ESTRATEGICOS	COMPETENCIA	COMPONENTE	INDICADORES	META OBJETIVO ESTRATEGICO	METAS ANUALIZADAS			
						2016	2017	2018	2019
7.- Garantizar los derechos de la naturaleza y promover la sostenibilidad ambiental, territorial y global.	Detener la degradación de los recursos naturales de la parroquia.	Planificación conjunta del desarrollo parroquial	BIOFISICO Y ECONOMICO	No. De eventos de coordinación	6 eventos de coordinación al año	6	6	6	6
				No. De hectáreas intervenidas	1000 hectáreas intervenidas hasta el 2019	250	250	250	250
3.- Mejorar la calidad de vida de la población	Mejorar las condiciones de vida de la población, con un mayor acceso a vivienda de calidad, servicios y conectividad.	Planificación conjunta del desarrollo parroquial	SOCIAL CULTURAL ASENTAMIENTOS HUMANOS	No. Eventos de gestión realizados	6 eventos al año hasta el 2019	6	6	6	6
				Porcentaje de construcción de la obra	100% de la obra construida al 2018			1	
				No. Espacios mejorados/construidos	4 espacios mejorados o construidos al 2019	1	1	1	1
				No. De eventos de gestión	10 eventos al año	10	10	10	10
				No. De eventos de gestión realizados	Al menos 6 eventos de gestión realizados al año	6	6	6	6
5.- Construir espacios de encuentro común y fortalecer la identidad nacional, las entidades diversas, la plurinacionalidad e interculturalidad	Fortalecer la identidad parroquial sus valores y potencialidades culturales, como alternativa para construir una convivencia armónica y segura.	Seguridad y cultura	SOCIAL CULTURAL	No. Espacios mejorados/construidos	4 espacios mejorados o construidos al 2019	1	1	1	1
				No. De eventos de eventos culturales realizados	1 evento cultural al año	1	1	1	1



ACTUALIZACION PLAN DE DESARROLLO
ORDENAMIENTO TERRITORIAL

Paes y an Cia Ltda.

				No. De jóvenes vinculados	100 jóvenes vinculados al año	100	100	100	100
				No. Familias atendidas	50 familias atendidas al año	50	50	50	50
				No. De eventos de gestión realizados	Al menos 6 eventos de gestión realizados al año	6	6	6	6
4.- Fortalecer las capacidades y potencialidades de la ciudadanía	Incrementar el acceso al bachillerato, educación superior, impulsar la formación técnica y ocupacional en la parroquia para estimular el desarrollo de emprendimientos y el acceso al trabajo digno.	Planificación conjunta del desarrollo parroquial	SOCIAL CULTURAL	No. De eventos de gestión realizados	Al menos 6 eventos de gestión realizados al año	6	6	6	6
8.- Consolidar el sistema económico, social y solidario de forma sostenible	Estimular la actividad económica asociativa diversificada que permita mejorar los ingresos de la población y el acceso al trabajo	Desarrollo de actividades productivas y comunitarias. Protección del Ambiente	ECONOMICO PRODUCTIVO	No. De huertos familiares implementados	25 huertos implementados al 2017, 50 al implementados 2018 y 75 huertos implementados al 2019	0	25	50	75
				No. De eventos de gestión realizados	Al menos 6 eventos de gestión realizados al año	6	6	6	6
10.- Impulsar la transformación de la matriz productiva				No. De eventos de gestión realizados	Al menos 6 eventos de gestión realizados al año	6	6	6	6
				No. De personas capacitadas	50 personas capacitadas al año, al 2018 participando en la feria de productos	50	50	50	50



ACTUALIZACION PLAN DE DESARROLLO
ORDENAMIENTO TERRITORIAL

Paes y an Cia Ltda.

				No. De personas capacitadas	50 personas capacitadas al año, al 2018 participando en la feria de productos	50	50	50	50
				Equipamientos construidos	equipamiento construido y funcionando al 2018			1	
				No. De personas atendidas	200 personas atendidas anualmente	200	200	200	200
2.- Auspiciar la igualdad, la cohesión , la inclusión y la equidad social territorial, en la diversidad	Promover el ordenamiento de la Parroquia, institucionalizando a su Cabecera Parroquial como polo de atracción residencial	Planificación conjunta del desarrollo parroquial	ASENTAMIENTOS HUMANOS	No. De eventos de gestión realizados	Al menos 6 eventos de gestión realizados al año	6	6	6	6
2.- Auspiciar la igualdad, la cohesión , la inclusión y la equidad social territorial, en la diversidad	Implementar una cultura de prevención de desastres y mejorar su capacidad de respuesta.	Seguridad y cultura	ASENTAMIENTOS HUMANOS	No. De personas vinculadas al plan de contingencia	100 personas vinculadas al plan de contingencia parroquial	100	100	100	100
				No. De personas vinculadas al plan de contingencia	100 personas vinculadas al plan de contingencia parroquial	100	100	100	100
				No. Eventos de gestión realizados	6 eventos al año hasta el 2019	6	6	6	6
	Mejorar la vialidad y movilidad de parroquia	Vialidad en coordinación con el GAD Provincial	MOVILIDAD, CONECTIVIDAD Y ENERGIA	No. De eventos de gestión	10 eventos al año	10	10	10	10
1.- Consolidar el Estado Democrático y la	Fortalecer el liderazgo y la gestión operativa, financiera,	Planificación conjunta del desarrollo parroquial	POLITICO INSTITUCIONAL	Porcentaje de equipamiento del Gad	Proyecto de equipamiento ejecutado al 2019	1	1	1	1



ACTUALIZACION PLAN DE DESARROLLO
ORDENAMIENTO TERRITORIAL

Paes y anCia.Ltda.

Construcción del poder popular	administrativa del GAD Parroquial			Informes de seguimiento, evaluación y proyectos de financiamiento externo	Al menos 4 informes de seguimiento y evaluación al año, y 1 proyecto de financiamiento externo al año	4	4	4	4
				No. Gabinetes itinerantes ejecutados	2 Gabinetes itinerantes ejecutados al año	2	2	2	2
	Promover la capacidad de organización de los actores de la Parroquia con enfoque intergeneracional, étnica y de género y la participación ciudadana	Planificación conjunta del desarrollo parroquial	POLITICO INSTITUCIONAL	No. De eventos de capacitación realizados	4 eventos anuales	4	4	4	4



2.3. MODELO TERRITORIAL DESEADO

2.3.1. CATEGORIAS DE ORDENAMIENTO TERRITORIAL DEFINIDAS EN EL PROCESO CANTONAL

CUT	CATEGORÍA GENERAL	CATEGORÍA ESPECIFICA	PROPOSITO	COT MUNICIPAL	COT RESOLUCIÓN PARROQUIAL
Clase I - II	AREA RURAL DE PRODUCCION	AGROPECUARIA SIN LIMITACIONES O CON LIGERAS LIMITACIONES	Desarrollar la producción para la soberanía alimentaria y para comercialización local	AREA RURAL CON LIGERAS LIMITACIONES PARA LA SOBERANIA ALIMENTARIA	ÁREAS DE PRODUCCIÓN AGRÍCOLA PARA LA SOBERANÍA ALIMENTARIA
Clase V	AREA DE CONSERVACION	AREA DE CONSERVACION DE VEGETACION ENDEMICA Y ZONAS DEGRADADAS	Recuperación y protección de ecosistemas	AREA RURAL CON MODERADAS LIMITACIONES PARA LA SOBERANIA ALIMENTARIA	AREA RURAL DE CONSERVACION PARA LA SUSTENTABILIDAD AMBIENTAL
CLASE VIII	AREA DE CONSERVACION	AREA DE CONSERVACION DE VEGETACION ENDEMICA Y ZONAS DEGRADADAS	Conservación y protección de ecosistemas	AREA RURAL DE PROTECCION CON FUERTES LIMITACIONES PARA LA CONSERVACION	
NO APLICABLE	ZONAS URBANAS	CRECIMIENTO URBANO	Desarrollo residencial y comercial	NO TIENE	AREA DE EXPANSION URBANA



CATEGORÍAS DE ORDENAMIENTO TERRITORIAL



SIMBOLOGÍA

Poblados

- CABECERA PARROQUIAL
- POBLADO

Afluentes

- Estero
- Río

Vías

- DURO/PAVIMENTO
- SUELTO/NO PAVIMENTO
- TEMPORAL

COT

- Area rural con ligeras limitaciones para la soberania alimentaria
- Area rural con moderadas limitaciones para soberania alimentaria
- Area rural de proteccion con fuertes limitaciones para conservacion



2.3.2. POLITICAS TERRITORIALES

OBJETIVO PNBV	CATEGORIA DE ORDENAMIENTO TERRITORIAL	ESTRATEGIA DE ARTICULACION	PROGRAMA O PROYECTO
7.- Garantizar los derechos de la naturaleza y promover la sostenibilidad ambiental, territorial y global.	AREA RURAL DE CONSERVACION PARA LA SUSTENTABILIDAD AMBIENTAL		Proyecto de restauración forestal de bosques intervenidos, cuerpos de agua y linderos.
3.- Mejorar la calidad de vida de la población	AREA DE EXPANSION URBANA	Gestión ante el Gad Municipal	Plan Maestro de Agua Potable y Alcantarillado
			Proyectos de Agua Potable y Eliminación de Excretas de Asentamientos Rurales dispersos.
			Construcción del Parque Central
			Construcción/mejoramiento de espacios deportivos o recreativos en los asentamientos rurales.
		Convenio con CENEL, Convenio con MINTEL y Empresa Privada	Proyectos de dotación de tendido eléctrico
5.- Construir espacios de encuentro común y fortalecer la identidad nacional, las entidades diversas, la plurinacionalidad e interculturalidad	AREA DE EXPANSION URBANA		Proyecto de construcción o adecentamiento de Centros de Desarrollo Comunitario.
			Agenda Intercultural Parroquial
			Proyecto de Seguridad y uso de sistemas de alarma 911
8.- Consolidar el sistema económico, social y solidario de forma sostenible	AREA RURAL DE PRODUCCION AGRICOLA PARA LA SOBERANIA ALIMENTARIA	GAD PROVINCIAL-GAD PARROQUIAL-MAGAP	Programa de huertos familiares integrales y crianza de animales menores



ACTUALIZACION PLAN DE DESARROLLO ORDENAMIENTO TERRITORIAL

PaesyanCía.Ltda.

10.- Impulsar la transformación de la matriz productiva	AREA RURAL DE PRODUCCION AGRICOLA PARA LA SOBERANIA ALIMENTARIA	Convenio con MAGAP - MIPRO Y OTROS COOPERANTES PARA CONSTRUCCION DE EQUIPAMIENTO PRODUCTIVOS	Programa de procesamiento de lácteos y cárnicos.
			Programa de procesamiento productos agrícolas
			Plataforma para Feria Agro productiva, Artesanal y Turística
	AREA DE EXPANSION URBANA		Programa de emprendimientos en manufacturas textiles u otras
			Empresa de Multiservicios y servicios domésticos
2.- Auspiciar la igualdad, la cohesión, la inclusión y la equidad social territorial, en la diversidad	AREA DE EXPANSION URBANA	Gestión con el GAD MUNICIPAL	Regeneración Urbana de la Cabecera Parroquial.
			Malecón emblemático multiutilitario
		Constitución de Empresa Comunitaria	Proyecto de vivienda
Implementar una cultura de prevención de desastres y mejorar su capacidad de respuesta.	AREA DE EXPANSION URBANA		Proyecto de capacitación en prevención de desastres
			Plan de Contingencia Parroquial
			Programa de reubicación de viviendas en zonas de riesgo.
Mejorar la vialidad y movilidad de parroquia	NO APLICABLE	Convenio con GAD Provincial, para promover el mejoramiento de la red vial de la parroquia y los servicios de transporte.	Programa de mejoramiento vial
1.- Consolidar el Estado Democrático y la Construcción del poder popular	NO APLICABLE		Proyecto de Equipamiento del Gad Parroquial
			Agenda de Gabinetes itinerantes en recintos
	NO APLICABLE		Programa de Capacitación a los Actores sociales
			Sistema de Participación Ciudadana



3. MODELO DE GESTION



ACTUALIZACION PLAN DE DESARROLLO
ORDENAMIENTO TERRITORIAL
Paes y an Cia Ltda.

3.1. PROGRAMAS Y PROYECTOS

OBJETIVO PNBV	OBJETIVOS ESTRATEGICOS	INDICADORES	META DEL OBEJETIVO	AÑO EJECUCION FINANCIERA				COT	POLITICA LOCAL	ESTRATEGIA DE ARTICULACION	PROGRAMA O PROYECTO	PRESUPUESTO REFERENCIAL	INVERSION REFERENCIAL GAD PARROQUIAL	FUENTE DE FINANCIAMIENTO	AÑO DE EJECUCION	INDICADOR DE GESTION	META	RESPONSABLE DE EJECUCION
				2016	2017	2018	2019											
7.- Garantizar los derechos de la naturaleza y promover la sostenibilidad ambiental, territorial y global.	Coadyuvar a detener la degradación de los recursos naturales de la parroquia.	No. Hectáreas intervenidas	400 hectáreas al intervenidas hasta el 2019	500	500	500	500	AREA RURAL DE CONSERVACION PARA LA SUSTENTABILIDAD AMBIENTAL	Proteger y restaurar los bosques naturales e intervenidos, humedales		Proyecto de restauración forestal de bosques intervenidos, cuerpos de agua y linderos.	240.000,00	2.000,00	MAE	2016 - 2019	No. Hectáreas intervenidas	400 hectáreas al intervenidas hasta el 2019	GAD PARROQUIAL
3.- Mejorar la calidad de vida de la población	Gestionar el mejoramiento de las condiciones de vida de la población, con un mayor acceso a vivienda de calidad, servicios y conectividad	No. De eventos de gestión realizados	Al menos 6 eventos de gestión realizados al año	1250	1250	1250	1250	AREA DE EXPANSION URBANA		Gestión ante el Gad Municipal	Plan Maestro de Agua Potable y Alcantarillado	5.000.000,00	5.000,00	GAD MUNICIPAL	2016 - 2019	No. De eventos de gestión realizados	Al menos 6 eventos de gestión realizados al año	GAD PARROQUIAL
				250	250	250	250				Proyectos de Agua Potable y Eliminación de Excretas de Asentamientos Rurales dispersos.	500.000,00	1.000,00	GAD MUNICIPAL	2016 - 2019	No. De eventos de gestión realizados	Al menos 6 eventos de gestión realizados al año	
			2500	2500		Ampliar la cobertura de servicios básicos y la infraestructura de uso público.					200.000,00	5.000,00	BEDE - GAD PARROQUIAL	2018 - 2019	No. De eventos de gestión realizados	Al menos 6 eventos de gestión realizados		



ACTUALIZACION PLAN DE DESARROLLO ORDENAMIENTO TERRITORIAL

Paes y anCia Ltda.

																		dos al año
		No. Espacios intervenidos	Al menos 4 espacios deportivos o recreativos intervenidos al 2016	25000	25000	25000	25000				Construcción /mejoramiento de espacios deportivos o recreativos en los asentamientos rurales.	300.000,00	100.000,00	GAD PARROQUIAL	2016 - 2019	No. Espacios mejorados/constructuidos	4 espacios mejorados o construidos al 2019	GAD PARROQUIAL
		No. De eventos de gestión realizados	Al menos 6 eventos de gestión realizados al año	250	250	250	250		Convenio con CENEL, Convenio con MINTEL y Empresa Privada		Proyectos de dotación de tendido eléctrico	100.000,00	1.000,00	GAD PARROQUIAL	2016 - 2019	No. De eventos de gestión realizados	Al menos 6 eventos de gestión realizados al año	GAD PARROQUIAL
5.- Construir espacios de encuentro común y fortalecer la identidad nacional, las entidades diversas, la plurinacionalidad e interculturalidad	Fortalecer la identidad parroquial sus valores y potencialidades culturales, como alternativa para construir una convivencia armónica y segura.	No. De eventos de gestión realizados	Al menos 6 eventos de gestión realizados al año	5000	5000	5000	5000	AREA DE EXPANSION URBANA	Construir identidad de los pobladores de la parroquia y mejorar los espacios de encunatreo social y comunitario		Proyecto de construcción o adecentamiento de Centros de Desarrollo Comunitario.	120.000,00	20.000,00	BEDE - GAD PARROQUIAL	2016 - 2019	No. De eventos de gestión realizados	Al menos 6 eventos de gestión realizados al año	GAD PARROQUIAL
		No. De eventos de eventos culturales realizados	1 evento cultural al año	20000	20000	20000	20000				Agenda Intercultural Parroquial	80.000,00	80.000,00	GAD PARROQUIAL	2016 - 2019	No. De eventos de eventos culturales realizados	1 evento cultural al año	GAD PARROQUIAL



ACTUALIZACION PLAN DE DESARROLLO ORDENAMIENTO TERRITORIAL

Paes y an Cia Ltda.

		No. De eventos de gestión realizados	Al menos 6 eventos de gestión realizados al año	250	250	250	250		Rescatar los valores sociales y familiares para lograr una convivencia sana y segura, sin discriminación ni violencia.		Proyecto de Seguridad y uso de sistemas de alarma 911	20.000,00	1.000,00	GAD PARROQUIAL	2016 - 2019	No. De eventos de gestión realizados	Al menos 6 eventos de gestión realizados al año	GAD PARROQUIAL
8.- Consolidar el sistema económico, social y solidario de forma sostenible	Estimular la actividad económica asociativa diversificada que permita mejorar los ingresos de la población y el acceso al trabajo	No. De huertos familiares implementados	25 huertos implementados al 2017, 50 al implementados 2018 y 75 huertos implementados al 2019		5000	2500	2500	AREA RURAL DE PRODUCCION AGRICOLA PARA LA SOBERANIA ALIMENTARIA	Promover la producción orgánica e integral para la soberanía alimentaria y la producción a escala comercial con tecnologías sanas y amigables con el ambiente	GAD PROVINCIA L-GAD PARROQUIAL-MAGAP	Programa de huertos familiares integrales y crianza de animales menores	80.000,00	10.000,00	GAD PROVINCIAL-GAD PARROQUIAL-MAGAP	2017 - 2019	No. De huertos familiares implementados	25 huertos implementados al 2017, 50 al implementados 2018 y 75 huertos implementados al 2019	GAD PARROQUIAL
10.- Impulsar la transformación de la matriz productiva		No. De personas capacitadas	50 personas capacitadas al año, al 2018 participando en la feria de productos	50	50	50		AREA RURAL DE PRODUCCION AGRICOLA PARA LA SOBERANIA ALIMENTARIA		Convenio con MAGAP - MIPRO Y OTROS COOPERANTES PARA CONSTRUCCION DE EQUIPAMIENTO PRODUCTIVOS	Programa de procesamiento de lácteos y cárnicos.	200.000,00	10.000,00	GAD MUNICIPAL-MIPRO-MAGAP-GAD PARROQUIAL	2016 - 2019	No. De personas capacitadas	50 personas capacitadas al año, al 2018 participando en la feria de productos	GAD PARROQUIAL



ACTUALIZACION PLAN DE DESARROLLO
ORDENAMIENTO TERRITORIAL

Paes y anCia Ltda.

		No. De personas capacitadas	50 personas capacitadas al año, al 2018 participando en la feria de productos	50	50	50				Programa de procesamiento de productos agrícolas	200.000,00	10.000,00	GAD MUNICIPAL- MIPRO- MAGAP- GAD PARROQUIAL	2016 - 2019	No. De personas capacitadas	50 personas capacitadas al año, al 2018 participando en la feria de productos	GAD PARROQUIAL
		No. De eventos de gestión realizados	Al menos 6 eventos de gestión realizados al año	3	3	3	3			Plataforma para Feria Agro productiva, Artesanal y Turística	500.000,00	10.000,00	GAD MUNICIPAL- MIPRO	2018 - 2019	No. De eventos de gestión realizados	Al menos 6 eventos de gestión realizados al año	GAD PARROQUIAL
		No. De personas vinculadas	50 personas capacitadas al año, al 2018 participando en la feria de productos	50	50	50		AREA DE EXPANSION URBANA	Organizar emprendimientos en actividades manufactureras y servicios.	Programa de emprendimientos en manufacturas textiles u otras	20.000,00	20.000,00	GAD PARROQUIAL	2016 - 2018	No. De personas vinculadas	50 personas capacitadas al año, al 2018 participando en la feria de productos	GAD PARROQUIAL
		No. De personas vinculadas	100 mujeres vinculadas a la empresa de multiservicios	25	25	25	25			Empresa de Multiservicios y servicios domésticos	20.000,00	20.000,00	GAD PARROQUIAL- ORGANIZACIÓN DE MUJERES	2018 - 2018	No. De personas vinculadas	100 mujeres vinculadas a la empresa de Multiservicios	GAD PARROQUIAL



ACTUALIZACION PLAN DE DESARROLLO ORDENAMIENTO TERRITORIAL

Paes y anCia Ltda.

2.- Auspiciar la igualdad, la cohesión, la inclusión y la equidad social territorial, en la diversidad	Promover el ordenamiento de la Parroquia, institucionalizando a su Cabecera Parroquial como polo de atracción residencial.	No. De eventos de gestión realizados	Al menos 6 eventos de gestión realizados al año	3	3	3	3	AREA DE EXPANSION URBANA		Gestión con el GAD MUNICIPAL	Regeneración Urbana de la Cabecera Parroquial.	3.000.000,00	2.000,00	GAD MUNICIPAL	2020 - 2018	No. De eventos de gestión realizados	Al menos 6 eventos de gestión realizados al año	GAD PARROQUIAL
		No. De eventos de gestión realizados	Al menos 6 eventos de gestión realizados al año	3	3	3	3				Malecón emblemático multiutilitario	600.000,00	10.000,00	BEDE - GAD MUNICIPAL - GAD PARROQUIAL	2021 - 2018	No. De eventos de gestión realizados	Al menos 6 eventos de gestión realizados al año	GAD PARROQUIAL
		No. De eventos de gestión realizados	Al menos 6 eventos de gestión realizados al año	3	3	3	3				Ampliar la cobertura de servicios básicos y la infraestructura de uso público.	4.500.000,00	10.000,00	GAD PARRQUIAL - GAD MUNICIPAL - BEDE	2022 - 2018	No. De eventos de gestión realizados	Al menos 6 eventos de gestión realizados al año	GAD PARROQUIAL
Implementar una cultura de prevención de desastres y mejorar su capacidad de respuesta.	Implementar una cultura de prevención de desastres y mejorar su capacidad de respuesta.	No. De personas vinculadas al plan de contingencia	100 personas vinculadas al plan de contingencia parroquial			10000		AREA DE EXPANSION URBANA	Organizar y capacitar a los pobladores de la Parroquia para cambiar sus conductas y prácticas de riesgo.		Proyecto de capacitación en prevención de desastres	10.000,00	10.000,00	SNGR - GAD PARROQUIAL	2018	No. De personas vinculadas al plan de contingencia	100 personas vinculadas al plan de contingencia parroquial	GAD PARROQUIAL
		No. De personas vinculadas al plan de contingencia	100 personas vinculadas al plan de contingencia parroquial		10000						Plan de Contingencia Parroquial	10.000,00	10.000,00	GAD PARROQUIAL	2017	No. De personas vinculadas al plan de contingencia	100 personas vinculadas al plan de contingencia parroquial	GAD PARROQUIAL



ACTUALIZACION PLAN DE DESARROLLO
ORDENAMIENTO TERRITORIAL

Paes y anCia Ltda.

		No. De eventos de gestión realizados	Al menos 6 eventos de gestión realizados al año	250	250	250	250				Programa de reubicación de viviendas en zonas de riesgo.	750.000,00	1.000,00	GAD MUNICIPAL-MIDUVI-GAD PARROQUIAL	2019	No. De eventos de gestión realizados	Al menos 6 eventos de gestión realizados al año	GAD PARROQUIAL
Mejorar la vialidad y movilidad de parroquia	MOVILIDAD, CONECTIVIDAD Y ENERGIA	No. De eventos de gestión realizados	Al menos 6 eventos de gestión realizados al año	5000	5000	5000	5000	NO APLICABLE		Convenio con GAD Provincial, para promover el mejoramiento de la red vial de la parroquia y los servicios de transporte	Programa de mejoramiento vial	200.000,00	20.000,00	GAD PROVINCIAL-GAD PARROQUIAL	2019	Porcentaje de vías atendidas	20% de las vías atendidas anualmente	GAD PARROQUIAL
1.- Consolidar el Estado Democrático y la Construcción del poder popular	Fortalecer el liderazgo y la gestión operativa, financiera, administrativa del GAD Parroquial	Porcentaje de equipamiento del Gad	Proyecto de equipamiento ejecutado al 2019	25	25	25	25	NO APLICABLE	Equipar al Gad Parroquial y constituir un equipo humano eficiente y comprometido.		Proyecto de Equipamiento del Gad Parroquial	25.000,00	25.000,00	GAD PARROQUIAL	2019	Porcentaje de equipamiento del Gad	Proyecto de equipamiento ejecutado al 2019	GAD PARROQUIAL
		No. Gabinetes itinerantes ejecutados	2 Gabinetes itinerantes ejecutados al año	2500	2500	2500	2500				Agenda de Gabinetes itinerantes en recintos	10.000,00	10.000,00	GAD PARROQUIAL	2016	No. Gabinetes itinerantes ejecutados	2 Gabinetes itinerantes ejecutados al año	GAD PARROQUIAL
	Promover la capacidad de organización de los actores de la Parroquia con enfoque intergeneracional, étnica y de género y la participación ciudadana	No. De eventos de capacitación realizados	4 eventos de capacitación realizados al año		2500	2500			NO APLICABLE	Capacitar a los actores de la parroquia y organizar el Sistema Parroquial de		Programa de Capacitación a los Actores sociales	10.000,00	5.000,00	GAD PARROQUIAL	2019	No. De eventos de capacitación realizados	4 eventos de capacitación realizados al año



ACTUALIZACION PLAN DE DESARROLLO
ORDENAMIENTO TERRITORIAL

Paes y an Cia.Ltda.

		No. De actores participando	25 actores participando del sistema al 2017		4500				Participación Ciudadana.		Sistema de Participación Ciudadana	4.500,00	4.500,00	GAD PARROQUIAL	2017	No. De actores participando	25 actores participando del sistema al 2017	GAD PARROQUIAL
--	--	-----------------------------	---	--	------	--	--	--	--------------------------	--	------------------------------------	----------	----------	----------------	------	-----------------------------	---	----------------



3.2. AGENDAS REGULATORIAS



ACTUALIZACION PLAN DE DESARROLLO ORDENAMIENTO TERRITORIAL

PaesyanCía.Ltda.

OBJETIVO ESTRATÉGICO	POLITICA LOCAL	TIPO DE INSTRUMENTO NORMATIVO	TITULO	PROPÓSITO
Restaurar y proteger los recursos naturales de la contaminación y mal uso y estimular su aprovechamiento sustentable.	Regular el uso del agua y suelo e implementar planes de manejo sustentable.	Ordenanza	Ordenanza de aplicación de las COT	Ordenar las actividades humanas de acuerdo a la vocación del suelo
		Ordenanza	Declaratoria Áreas protegidas y bosque	Conservación del Patrimonio Natural de la Parroquia y apoyo el turismo ecológico y comunitario.
Mejorar las condiciones de vida de la población, con un mayor acceso a vivienda.	Ampliar la cobertura de servicios básicos y la infraestructura de uso público.	Ordenanza	Ordenanza de letrización ecológica	Legalizar el apoyo hacia la comunidad y establecer estándares técnicos y de salubridad para la construcción de letrinas.
Promocionar a los asentamientos nucleados como polos de residencia, servicios y comercio.	Promover el ordenamiento de la Parroquia y gestionar ordenanza de tratamientos urbanos para garantizar la estética paisajística e identidad de los asentamientos nucleados de la parroquia.	Ordenanza	Ordenanza de Tratamientos Urbanos y Uso de Suelo para los asentamientos nucleados.	Regular el Uso de Suelo para los asentamientos nucleados, normar la estética de las áreas públicas y de las edificaciones, con el fin de construir identidad y fortalecer la vocación residencial y turística.
Promover la capacidad de organización de los actores de la Parroquia con enfoque intergeneracional, étnica y de género y la participación ciudadana	Capacitar a los actores de la parroquia y organizar el Sistema Parroquial de Participación Ciudadana.	Reglamento	Reglamento para el Sistema de Participación Ciudadana	Regular y garantizar la conformación y funcionamiento del sistema de participación ciudadana parroquial.



3.2.1. PARTICIPACION CIUDADANA

Acto Normativo para regular el SPC	Instancia máxima de participación	Unidad a cargo de los temas de participación al interior del GAD	Número de unidades básicas de participación	Instancia de participación para los GAD	Sistema de rendición de cuentas para el Legislativo	Estrategias para promover la igualdad real en favor de los titulares de derechos que se encuentren en situación de desigualdad	Estrategia para difundir información necesaria para lograr una participación ciudadana informada
	Dispositivo seleccionado	Dispositivo seleccionado	Actuales	Dispositivo seleccionado	Definido: SI o NO	Definidas: SI o NO	Definidas: SI o NO
Reglamento	Asamblea Parroquial	La Unidad a cargo de la Participación estará constituida por el Presidente, el Vocal de la Comisión correspondiente y Técnico de Planificación y Seguimiento.	0	Silla Vacía	SI	NO	NO
	Procedimiento de conformación:	Periodicidad de reuniones:	En conformación	Procedimiento de conformación	Periodicidad	Acciones y políticas	Acciones y políticas
	Se reúne por convocatoria del Ejecutivo del GAD.	Trimestralmente	0	La establecida en la Ley. Se instalará por solicitud de la ciudadanía o por decisión del GAD Parroquial. En los dos casos se cumplirá con los procedimientos y tiempos establecidos en la ley y en el reglamento.	ANUAL	Se regulará la representatividad de los titulares de derechos en situación de desigualdad en el Reglamento del Sistema de Participación Ciudadana.	Creación de medios de información: <ul style="list-style-type: none"> • Página WEB • Cartelera • Boletín impreso trimestral
	Periodicidad de sesiones:	Seguimiento de acuerdos y compromisos:		Dispositivo seleccionado			
	Al menos dos veces al año	Se realizará en sesiones de la Unidad de Participación Ciudadana para lo cual el Técnico de seguimiento y planificación elaborará una memoria del cumplimiento de acuerdos y compromisos y actividades		Mesas Temáticas			Rendición de Cuentas: <ul style="list-style-type: none"> • Informes en la Asamblea Parroquial • Entrega de información a los actores sociales siguiendo procedimientos



ACTUALIZACION PLAN DE DESARROLLO ORDENAMIENTO TERRITORIAL

	realizadas para el cumplimiento del PDOT.					establecidos en la ley.
Criterios de selección de miembros:		Meta	Procedimiento de conformación	Proceso de convocatoria		
<p>Se estructurara con dos tipos de representación:</p> <ul style="list-style-type: none"> • Representaciones de los barrios y comunidades constituidas por: Dirigentes de las OTB, representantes de adulto mayor, jóvenes, niños, género e intercultural. • Representaciones sectoriales: Salud, educación, deporte, cultura, producción, comercio. 		Llegar a 20 unidades de participación o las que establezca el Reglamento del Sistema de Participación Ciudadana.	Se estructurarán en base a la decisiones ciudadanas para el seguimiento y evaluación del PDOT	Se reúne por convocatoria del Ejecutivo del GAD.		
Convocatoria:						
Se convocara con 8 días de anticipación. Las comunidades y barrios nominarán en asambleas a sus delegados.						



3.2.2. ESTRATEGIAS DE SEGUIMIENTO Y EVALUACION

El cumplimiento de lo establecido en el PDOT, una vez aprobado éste mediante Acto Resolutorio de la Junta Parroquial, es de carácter vinculante. En tal virtud es obligatorio y necesario monitorear el avance del PDOT y garantizar su ejecución.

Con respecto a las estrategias de seguimiento y evaluación del Plan de Desarrollo y Ordenamiento Territorial, los lineamientos de la SENPLADES indican lo siguiente:

“El proceso de seguimiento comprende la recopilación y análisis de información que permita verificar y cuantificar los resultados de las acciones realizadas; además, el progreso en el cumplimiento de la meta propuesta para el año de análisis (meta anualizada). Con este proceso se busca proporcionar alertas tempranas que permitan retroalimentar las políticas públicas en los territorios.”

INFORME DE SEGUIMIENTO

Para registrar el avance de cumplimiento del PDOT, se debe verificar el cumplimiento de las metas y la ejecución de los programas y/o proyectos. Este cumplimiento debe ser registrado y reportado a las instancias correspondientes tanto a las instancias internas de la parroquia cuanto a los organismos de control nacional. Con este propósito se emitirá el Informe de Seguimiento al cumplimiento del Plan de Desarrollo y Ordenamiento Territorial, con las siguientes características:

Nombre:

Informe de Seguimiento al cumplimiento del Plan de Desarrollo y Ordenamiento Territorial

Periodicidad:

La periodicidad del informe de seguimiento será anual. Sin embargo, el GAD Parroquial deberá realizar un proceso de seguimiento y evaluación permanente con el fin de operativizar el cumplimiento del PDOT.

Contenidos del Informe:

- Reporte de cumplimiento de metas e indicadores:
 - Análisis de la tendencia de los indicadores y el porcentaje de cumplimiento de la meta para el año.
 - Análisis de las causas de las variaciones en el indicador.
- Reporte de implementación de intervenciones (Actividades, programas o proyectos):
 - Análisis del avance físico o de cobertura de los programas y/o proyectos implementados.
 - Análisis del avance presupuestario de los programas y/o proyectos implementados.
- Reporte de las actividades para el cumplimiento de las políticas locales y estrategias de articulación:
- Conclusiones y recomendaciones obtenidas de los procesos de seguimiento.



HERRAMIENTAS DE ANÁLISIS DE CUMPLIMIENTO

Para el análisis del cumplimiento del PDOT, la SENPLADES, en el documento Lineamientos para la Elaboración de Planes de Desarrollo y Ordenamiento Territorial Parroquiales, en la sección “Estrategias de Seguimiento y Evaluación”, ha emitido un instructivo con mecanismos de cálculo y ponderación, que permiten establecer el avance de cumplimiento de los PDOT, emitir las alertas de ser el caso así como las conclusiones y recomendaciones pertinentes. Incluimos dicho instructivo, como anexo del presente Plan.

INSTANCIAS PARA LA EJECUCION DEL PDOT

Unidad Responsable de la Ejecución del PDOT

Por la complejidad y multiplicidad de áreas de trabajo del PDOT, se requiere que su seguimiento y evaluación estén a cargo de una unidad técnica permanente. Se sugiere que esté constituida por al menos un Técnico.

Esta unidad tendría como funciones básicas:

- La coordinación y seguimiento técnico interno de la ejecución del PDOT. (Preparación de informes de cumplimiento y documentos para tratar en el Comité Técnico Interno).
- Aplicación de las estrategias de articulación con el Ejecutivo y con otros niveles de gobierno (provincial y cantonal)
- Preparar documentos e informes para ser el vínculo entre GAD con el Consejo Provincial en temas de PDOT
- Preparar documentos e informes para ser el vínculo con el Consejo Ciudadano.

COMITÉ TÉCNICO INTERNO

Presidido por el Ejecutivo e integrado por los Vocales, el Consejo de Planificación, y representantes de las MESAS TEMÁTICAS O ZONALES del PDOT.

Tendrá además una Secretaría Técnica ejercida por el Técnico mencionado en el punto anterior, que coordine al interno la ejecución del PDOT. Su periodicidad será trimestral, con el fin monitorear el cumplimiento del PDOT; incluso esta instancia podría identificar la necesidad de ajustar el PDOT en temas de propuesta y sobre todo en la agenda regulatoria.

MESAS TEMATICAS O ZONALES

De acuerdo a las necesidades del PDOT, se organizarán MESAS DE TRABAJO, constituidas por los actores de la Parroquia, que tengan interés y relación con los componentes del PDOT, con algún Proyecto específico o con los requerimientos de una de las zonas en que se ha estructurado a la Parroquia.

Estas mesas tendrán como funciones básicas:

- Asumir la corresponsabilidad del desarrollo de la Parroquia.
- Ejecutar en las instancias correspondientes, bajo la dirección del GAD Parroquial, las gestiones necesarias para el cumplimiento de los objetivos, metas y proyectos del PDOT, que sean de su ámbito o interés.
- Participar en las actividades o acciones incluidas en el PDOT y sus Programas o Proyectos.
- Convocar y movilizar a los actores de la Parroquia para el cumplimiento de los eventos o actividades del PDOT, sus programas o proyectos.
- Difundir antes, durante, después de realizados, los eventos del PDOT, así como los logros alcanzados.