



Las cifras del **DESASTRE** EN ESMERALDAS



Prefectura integró a niños y niñas en talleres lúdicos vacacionales PAG. 14



Unidad médica de la Prefectura recibió donación de equipos médicos PAG. 11



Nada le sucede al hombre que su naturaleza no esté preparada para superar

Marco Aurelio.I

SOLIDARIDAD SIN FRONTERAS

Provincias hermanas llegaron con la ayuda



Tras el terremoto la solidaridad colectiva para con quienes lo perdieron todo, se hizo viral, Pichincha, Orellana, Carchi, Sucumbios, El Oro, Cotopaxi, e Imbabura fueron las provincias que se hicieron presente con ayuda humanitaria para socorrer a los afectados. Las donaciones también llegaron desde el hermano país Colombia. La empresa privada también se hizo presente.



Desolación y 5.581 afectados dejó el terremoto en la provincia Esmeraldas

Muisne y los seis cantones restantes de la provincia sufrieron los estragos del terremoto de 7.8 en la escala de Richter suscitado el 16 de abril, resultando 999 viviendas caídas, varios edificios públicos y privados con daños en sus estructuras y toda la población atemorizada. Una semana después de a poco la ciudadanía va recuperando la calma, acostumbrándose a las réplicas y volviendo a la normalidad en sus actividades cotidianas.

Prefectura inició remoción de escombros tras daños del terremoto



Conocida la magnitud del desastre, personal y equipo caminero de la Prefectura de Esmeraldas se trasladaron a Chamanga para realizar la remoción de los escombros. PAG. 3

Los damnificados entre escombros y falta de albergues

pág 3



Terremoto dejó destrucción escombros y miles de damnificados

Momentos de terror y angustia vivieron los habitantes de la provincia Esmeraldas la noche del pasado 16 de Abril, cuando a las 18H58 un fuerte terremoto de 7,8 grados en la escala de Richter, generó el pánico en los ciudadanos; colapsó y destruyó viviendas en muchos sectores de la provincia, una de las zonas más afectadas fue el cantón Muisne especialmente la Parroquia Chamanga donde el 90% de las casas quedaron destruidas, dejando a cientos de familias en el desamparo, obligadas a refugiarse en improvisados e inadecuados albergues carentes de los elementales servicios para la permanencia de los damnificados.

En la cabecera cantonal Muisne, sus habitantes, suscitado el movimiento inmediatamente buscaron evacuar la isla para llegar al lado continental sector el Relleno y de ahí tomar vehículos para el traslado hasta el sector el Salto, anticipándose a la posibilidad de un tsunami, para dicho ejercicio se contó con el apoyo oportuno de los propietarios de las lanchas lo que posibilitó en el lapso de 30 minutos dejar prácticamente desolado el sitio hoy golpeado por el evento natural. Galera, Quingú, San Francisco del Cabo, Daule, San Gregorio, Bolívar en el cantón Muisne, al igual



que los asentamientos de las comunidades Épera y Chachis en Santa Rosa, Vella Aurora en el cantón Eloy Alfaro y en la misma ciudad Esmeraldas fueron muchas las familias que perdieron bienes materiales y permanecen a la espera que llegue para ellos la ayuda del Gobierno Central, cuyos representantes en la provincia en principio minimizaron el impacto de lo sucedido.

Contrario a la ninguna reacción de los entes responsables para la respuesta inmediata en emergencias de tal magnitud, las autoridades del Gobierno Provincial de Esmeraldas bajo el liderazgo de la ingeniera Lucía Sosa, inmediatamente procedió al envío de maquinarias para realizar tareas de demolición



de casas colapsadas y la remoción de escombros así como la adecuación del área donde se instalarían las familias que se quedaron sin techo. El llamado hecho en los diferentes medios de comunicación local y nacional por Lucía Sosa a los esmeraldeños y ecuatorianos en solidaridad

con los infortunados tuvo eco y no tardó en llegar la ayuda, desde los diferentes sectores se presentaron cientos de personas a dejar su contribución consistente en alimentos, agua, colchones, frazadas y ropa. Desde las provincias hermanas Orellana, Sucumbíos, Imbabura, Cotopaxi y Pichincha las autoridades de las prefecturas se solidarizaron

con su par de Esmeraldas y procedieron al envío de maquinarias, provisiones de alimentos, útiles de aseo y agua; contribución que inmediatamente se distribuyó con el apoyo del personal de empleados y servidores de la Prefectura de Esmeraldas, quienes tampoco escatimaron esfuerzo alguno para extender su mano a quienes más lo necesitaban

Misión Alianza Noruega entregó ayuda humanitaria

Por la organización y responsabilidad que ha evidenciado la Prefectura de Esmeraldas en la entrega de las ayudas humanitarias, la Misión Alianza Noruega entregó 400 kits para las personas damnificadas por el terremoto del pasado 16 de abril.

Los kits contienen alimentos no perecibles e implementos

de aseo como toallas húmedas, pañales, pasta dental entre otros artículos para niños menores de 10 años y adultos. La prefecta Lucía Sosa en el acto de recepción de esta importante donación de la Misión Alianza Noruega manifestó que se continuará con la planificación para la entrega de las donaciones en los sitios perjudicados por el evento natural.



Prefectura atiende daños en la vía Esmeraldas Quinindé



Más de 6 deslizamientos de tierra presentó la vía Esmeraldas- Quinindé, luego de las fuertes precipitaciones acaecidas en la provincia la madrugada y mañana del jueves 30 de marzo. Los tramos afectados como Mirador-Naranjal y Zapotal Bajo, fueron atendidos de

inmediato por la Prefectura de Esmeraldas con maquinaria como tractores y volquetes. El Técnico de Infraestructura Vial del GADPE, Jairo Arteaga, explicó que los trabajos emergentes continuarán hasta dejar expedita la vía, además siguen monitoreando y mejorando de

por la estación invernal en los demás cantones de la provincia. Finalmente manifestó que se tiene contemplado contratar maquinaria para rehabilitar con celeridad las vías y permitir el tránsito de los comuneros y vehículos de los sectores perjudicados por las lluvias.

Vías rurales con atención permanente



Más de 300 metros cúbicos de tierra y lodo retiró maquinaria de la Prefectura del camino vecinal Nueva Esperanza-Brazo Largo -Achicube del cantón Quinindé, esta vía fue obstruida por 5 deslizamientos de tierra producto de la fuerte estación invernal que afronta la provincia de Esmeraldas.

que gracias al mejoramiento que hace años con material pétreo realizó la institución provincial no se afectó la vía en su totalidad. El obrero Francisco Ortiz, recalzó que la intervención en las zonas afectadas por las lluvias iniciaron el pasado lunes 28 de marzo en los tramos viales: Chucaple-El Mirador- Naranjal-Zapotal Bajo, Chigüe - Casa de Mono, Chafli - Santa Patricia y el ingreso a la parroquia Chinca.

En clausura de curso vacacional niños demostraron sus destrezas



Al ritmo de nuestra música ancestral la marimba, niños y niñas demostraron lo aprendido en los cursos vacacionales que fueron dictados por el grupo musical de la Prefectura "África Negra" y representantes de nuestra cultura esmeraldeña.

Los 150 infantes tocaron instrumentos musicales como marimba, bombo entre otros, cantaron, bailaron y realizaron presentaciones teatrales. El proyecto infantil que duró 30 días se realizó en las modernas instalaciones de la Unidad Médica de la

Prefectura. La labor efectuada con la niñez y adolescencia esmeraldeña permitió dar a conocer la cultura que posee la provincia verde a la par del trabajo que día a día realiza la Prefectura de Esmeraldas en cada una de sus competencias.

Prefectura fortalece proyecto "Mujer Segura"

Para reducir las estadísticas de maltrato y femicidio (asesinato por razones de género) en Esmeraldas, la Unidad de Asistencia Médica Desarrollo Social y Cultural (Unamydesc) de la Prefectura de Esmeraldas firmó un convenio con la Sala de Defensa Personal AIDO, para instruir en técnicas de defensa personal a un grupo de mujeres de manera gratuita.

El presidente de Unamydesc de la Prefectura de Esmeraldas, Dicon Sosa, explicó que se optó por este proyecto de 'Mujer Segura' con la finalidad que las mujeres puedan defenderse de manera segura, cuando se encuentren en un caso de peligro. Al momento, están asistiendo 10 mujeres de aproximadamente 30 años

cada una, de manera diaria desde las 18:00 a 20:00, a Sala de Defensa Personal AIDO, donde el maestro José Mauricio Reasco Quiñónez 'El Dragón', les enseña técnicas de defensa personal y ejercicios corporales, para que se puedan defender de cualquier clase de agresión. La Sala de Defensa Personal AIDO se encuentra ubicada a dos cuartos del parque de Codesa, a mano derecha.

José Mauricio Reasco Quiñónez, manifestó que se les enseña a perder el miedo para que puedan actuar de manera más segura. "Este trabajo también será traído al centro de la ciudad para que las esmeraldeñas se beneficien de este proyecto social. Este es el pedido de la Prefectura de Esmeraldas, Lucía Sosa", dijo Reasco Quiñónez.



Prefectura integra a niños y niñas a través de talleres lúdicos

La integración y motivación, fue uno de los objetivos establecidos por la Prefectura de Esmeraldas, al momento de iniciar el proceso de capacitación dirigido a niños y niñas en contexto de movilidad humana, que habitan en populosos barrios de la zona sur de la capital provincial.

El Servicio Andino de Migración (SAM) establece que en la actualidad la movilidad humana, es el movimiento de personas de una ciudad o país a otro con carácter de refugiados o migrantes al ser víctimas de violencia o intranquilidad social insostenible.

La Prefectura, a través de jornadas lúdicas y recreativas enseñó a los infantes a expresar sus dotes artísticas y a crear nuevos productos útiles para el hogar utilizando materiales reciclables. El tiempo de instrucción fue aprovechado por infantes que en la clausura de los talleres demostraron lo aprendido ante sus familiares y público en general en un acto que se desarrolló en



las instalaciones de la casa comunal de la congregación María Auxiliadora. La satisfacción del deber cumplido se reflejó en el rostro de la Prefecta, Lucía Sosa, ella es consiente que muchas familias de origen

colombiano habitantes de barrios populares, huyeron de su patria en busca de paz y tranquilidad frente a problemas sociales que les agobiaban; estas familias son respaldadas a través de la ordenanza provincial de

movilidad humana que el 2014 aprobó y puso en vigencia el GADPE. El positivo resultado obtenido, provocó que las madres de familia de barrios como Cincuenta Casas, Tiwinza, Voluntad de Dios, Lucha de

los Pobres, entre otros, pidan a la Prefectura, dictar nuevos talleres de motivación y micro emprendimientos, el pedido fue escuchado, pronto se iniciarán nuevos talleres en barrios populares en toda la provincia.

Vías afectadas de las zonas norte y sur son atendidas



Siguen los trabajos emergentes en la Provincia. En la vía que conduce al cantón San Lorenzo y que es responsabilidad del Gobierno Central maquinaria de la Prefectura de Esmeraldas retiró gran cantidad de tierra y lodo, en la mencionada vía se presentaron varios

deslizamientos producto de las fuertes lluvias acaecidas en la zona. De otro lado en la zona sur en el recinto Macará, sector ubicado en la parroquia Tonchigüe del cantón Atacames, el equipo caminero realiza apertura de canales y limpieza de espaldones para

dar fluidez a las aguas lluvias y así no se deteriore el camino vecinal.

La maquinaria también se movilizó hasta la parroquia Chontaduro en el cantón Rioverde donde se construirá una alcantarilla para mejorar la movilidad de la zona.

Gestionan donación de medicina

La Prefectura de Esmeraldas dirigida por Lucía Sosa de Pimentel gestiona la donación de un cargamento de medicamentos que serán dirigidos para atender a las personas que han quedado damnificada por el terremoto de 7,8 en la escala de Richter, que se registró el pasado, 16 de abril de 2016.

El presidente de la Unidad de Asistencia Médica Desarrollo Social y Cultural (Unamydesc) de la Prefectura de Esmeraldas, Dicson Sosa Robinzón, manifestó que se gestionó ante las ONG's MedShare Internacional, así como la Latin-Steps, para la donación de insumos médicos. De las cuales, la MedShare Internacional le solicitó un listado de medicamentos, gasa, entre otros.

Existiendo la posibilidad que llegue para la Prefectura de Esmeraldas dos contenedores de medicamentos, tanto puede ser por vía marítima como aérea, para atender a los hermanos tanto de Esmeraldas como de Manabí. "Este trámite lo hacemos acogiéndonos al estado de Excepción, que declaró el Gobierno Nacional. Además, nosotros tenemos 50 médicos que vienen de la Universidad Estatal de Guayaquil como de la Católica de Quito, quienes están ubicados en el sector el Relleno del cantón Muisne, de allí se han distribuido a todos los pueblitos, porque no sólo la cabecera cantonal de Muisne y Chamango son los afectados, por este evento natural que nos afectó a todos", aclaró.



Bajo los escombros se encuentran años de sacrificado trabajo; todo quedó reducido a nada durante el terremoto de 7.8 grados en la escala de Richter que soportó la costa ecuatoriana el pasado sábado 16 de abril. El barrio Chino, ubicado en la zona continental de la cabecera cantonal de Muisne, intentan reponerse del duro golpe que les asestó la naturaleza, con mucha tristeza recuerdan con nostalgia los duros momentos que pasaron durante el gran remesón.

El calvario de los cientos de damnificados no cesa, la lluvia caída la madrugada del domingo 24 de abril, anegó de agua y lodo los albergues improvisados donde fueron instalados por el COE, la deprimente situación que atraviesan desesperó a un más a los damnificados.

Ante esta realidad, las Prefecturas de Esmeraldas, Carchi y Pichincha, unificaron esfuerzos para entregar ayuda humanitaria a los damnificados del cantón Muisne. En el sector conocido como el Salto, se ubican al menos 5 albergues que acogen a 108 familias de numerosos integrantes, ellos recibieron alimentos, vestimenta, elementos de aseo y cocinas industriales para integrar un comedor comunitario. María Sánchez, quien

Prefecturas entregan ayuda humanitaria en Muisne



abandonó su casa ubicada en la Isla de Muisne por temor a las réplicas, se mostró agradecida con la Prefectura, mencionó que le agrada la gestión de la institución por que entrega las donaciones con orden y a quien las necesita. Durante la entrega de las ayudas humanitarias, la misión de voluntarios de las Prefectura de Esmeraldas, Carchi y Pichincha, conocieron a mamá Cristina, una ancianita de 100 años de edad, la jovial abuelita presenció el terremoto

y Tsunami que desbastó Esmeraldas el 19 de enero de 1958, 58 años después enfrentó el terremoto de 7.8 que redujo a escombros Chamanga y Muisne y aún está para contarlo.

La Prefecta Lucía Sosa, por la camaradería que existe con otras Prefecturas e instituciones, está solicitando la donación de materiales de construcción para construir

refugios dignos para los damnificados por el terremoto, quienes deseen contribuir en esta gran cruzada solidaria no dude en entregar sus aportes en los bajos de la Prefectura de Esmeraldas.

Luego del terremoto de 7.8 grados en la escala de Richter ocurrido el pasado 16 de abril y que afectó a 6 provincias entre ellas Esmeraldas, la Prefecta Lucía Sosa junto al equipo de Infraestructura vial se trasladaron hacia las vías perjudicadas entre ellas la que conecta a Esmeraldas con Manabí en el tramo de Chamanga.

El equipo caminero también está atendiendo vías de segundo y tercer orden que presentan deslizamientos de tierra y alcantarillas colapsadas.

Por su parte el Vice prefecto Linder Altafuya en representación de la Prefecta se reunió con las autoridades que integran el COE Provincial para seguir dando respuesta a las personas y zonas afectadas por el terremoto. Varias instituciones educativas, viviendas y edificios resultaron afectados por el evento natural del 16 de abril.

En lo que respecta al edificio de la Prefectura de Esmeraldas, hubo daños en su distribución interna y revestimiento de paredes, el servicio de energía eléctrica está afectado, por lo que la Prefecta ha suspendido la atención al público, mientras la aseguradora realiza los trabajos respectivos en el lugar.

Estamos atentos a resolver cualquier emergencia presentada en las vías, rogamos calma a la población Esmeraldeña, enfatizó la Prefecta



Acción inmediata de la Prefectura en daños tras terremoto





Comunidades Chachis de Eloy Alfaro también fueron afectadas



Bella Aurora, comunidades Chachis y Épera. La visita técnica permitió coordinar la entrega de ayudas humanitarias para las 139 familias. El primer poblado al que se llegó con la entrega de kits de alimentos, materiales de aseo, colchones y demás enseres, fue Bella Aurora, autoridades y funcionarios de Las Prefecturas de Esmeraldas y Orellana en botes artesanales propulsados a motor se movilizaron para auxiliar a esta comunidad.

Llegada la tarde, los botes continuaban su recorrido hasta la comunidad Épera Santa Rosa. En el lugar la seguridad de la comunidad recibieron a las delegaciones de las Prefecturas, quienes entregaron las ayudas humanitarias que estaba necesitando la comunidad Épera.

Momentos de dolor y desesperación también vivieron los habitantes de la parroquia Borbón ubicada en el cantón Eloy Alfaro, el terremoto de 7,8 grados del sábado 16 de abril mantuvo alerta a toda la población que rogaba a Dios protección. Al día siguiente de este suceso los habitantes observaban como las estructuras y distribución interna de sus viviendas estaban afectadas. Como ellos dicen sobrevivieron de milagro. Ante esta situación era necesario realizar una evaluación y para ello un equipo técnico de la Prefectura de Esmeraldas en coordinación con la junta parroquial de Borbón recorrieron las zonas afectadas entre ellas el barrio

Días y horas antes del fatídico 16 de Abril Chamanga era un poblado que marcaba una dinámica productiva empujada con el esfuerzo de sus habitantes dedicados en su mayoría a la actividad pesquera, pero tan solo 50 segundos fueron suficiente para que la naturaleza dejara bajo ruinas el esfuerzo de tantos años de trabajo; los chamanguenses jamás imaginaron que la naturaleza se ensañaría con tanta furia, parecería la historia de terror jamás contada pero que tocó vivirla.

Aun no habiéndose repuesto del tético momento, a las 571 familias de Chamanga, ahora les toca enfrentar momentos más difíciles como habituarse a sobrevivir en improvisados albergues, ¿quién sabe por cuánto tiempo?, sobre la tierra entre el lodo, en rudimentarias covachas con techos de plástico, carentes de los elementales servicios básicos, entre la insalubridad incluso acompañados de los pocos animales que quedaron con vida, lo que demuestra que la zona no solo es de destrucción sino también de extrema miseria. A pocas horas de suscitado el desastre las autoridades de la Prefectura de Esmeraldas han hecho presencia con

Chamanga entre escombros y falta de albergues



maquinarias para el desalojo de los escombros, llegando con la ayuda humanitaria donada por cientos de esmeraldeños y ecuatorianos de todas partes, acompañando a nuestros hermanos caídos en desgracia a enfrentar estos momentos cuando el calor humano desaparece y la vida se reduce a un arduo esfuerzo por sobrevivir por sobre los golpes de la adversidad que son muy amargos, pero no estériles para superarlos



DEPORTES

El FC Barcelona apoya al pueblo ecuatoriano



El FC Barcelona ha querido mostrar su apoyo a todos los ecuatorianos, después de que el país sudamericano sufriera un terremoto de 7,8 grados hace nueve días. De la mano de los responsables y los jugadores de La Masia, el club azulgrana ha evidenciado su implicación con los ecuatorianos al mostrar una pancarta en la que se puede leer: "Todos somos Ecuador. La Masia del FC Barcelona con los afectados del terremoto".



Antonio Valencia lanza campaña de ayuda para Ecuador



A través de las redes sociales el 'Toño' Valencia dio a conocer sobre una campaña que emprende junto a la Unicef a favor de los damnificados del terremoto.

Esta iniciativa la dio a conocer a través de su cuenta de Twitter (@anto_v25) y conduce directamente a una cuenta de Internet de una página web llamada "Ecuador Estoy Aquí", una ONG (Organización sin Fines de Lucro).

Mi lindo Ecuador este es el momento para unirnos y reconstruir nuestro país. <https://t.co/kWNZKT3lin> - Antonio Valencia (@anto_v25) 25 de abril de 2016

"Es el epicentro de la voluntad del mundo y de los ecuatorianos por reconstruir unidos el Ecuador, luego del terremoto del 16/04/16. El Programa de las Naciones Unidas para el Desarrollo te invita a ser embajador de esta lucha y a decir firmemente: ¡Ecuador aquí estoy!", dice la presentación principal.

Futbolistas se solidarizan con víctimas del terremoto



Varios futbolistas ecuatorianos que juegan en el exterior se mostraron preocupados por la situación que atraviesa el país debido al terremoto de 7,8 de magnitud que ocurrió en Ecuador.

Antonio Valencia jugador del Manchester United de Inglaterra: Fuerza mi Lindo Ecuador en estos momentos. Mi corazón y mis pensamientos está con ustedes. pic.twitter.com/79seFEOTNj - Antonio Valencia (@anto_v25) 17 de abril de 2016

Jefferson Montero del Swansea City de Gales: Fuerza mi país de esta vamos a salir. FUERZA para todas las filias afectadas Dios está con nosotros pic.twitter.com/gJS0lolvOQ - Jefferson Montero (@JeffMONTERO23) 17 de abril de 2016

Joao Plata del Real Salt Lake de la MLS de Estados Unidos: #FuerzaEcuador - Joao Plata (@JoaoPlata10) 17 de abril de 2016

Felipe Caicedo del RCD Espanyol de España: Apenado por el terremoto en Ecuador mandarles todas fuerzas a las familias que han sido afectadas ,Ecuador reza por ustedes - Felipe Caicedo (@FelipaoCaicedo) 17 de abril de 2016

Jugadores de Barcelona cooperaron para entregar ayuda a damnificados por terremoto

Jugadores, dirigentes e hinchas de Barcelona Sporting Club cooperaron para hacer llegar la ayuda que receptaron en el estadio Monumental desde ayer. Matías Oyola, Damián Díaz, Segundo Castillo, Gabriel Marques y jugadores de las formativas ayudaron a subir los productos de las donaciones en un camión que se dirigió a un centro de acopio.

Así mismo, Nicolás Asencio, Jimmy Montanero, Juan Alfredo Cuentas y otros directivos colaboraron en la montada de las donaciones al camión. Primera entrega de donaciones #FuerzaEcuador Seguimos receptando en el Monumental para 2do envío pic.twitter.com/goJEVPP4K - Barcelona S.C. (@BarcelonaSCweb) 18 de abril de 2016

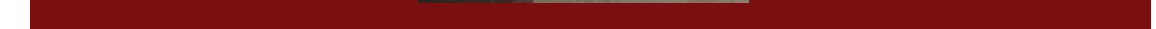

ENTRETENIMIENTO

CRUCIGRAMA

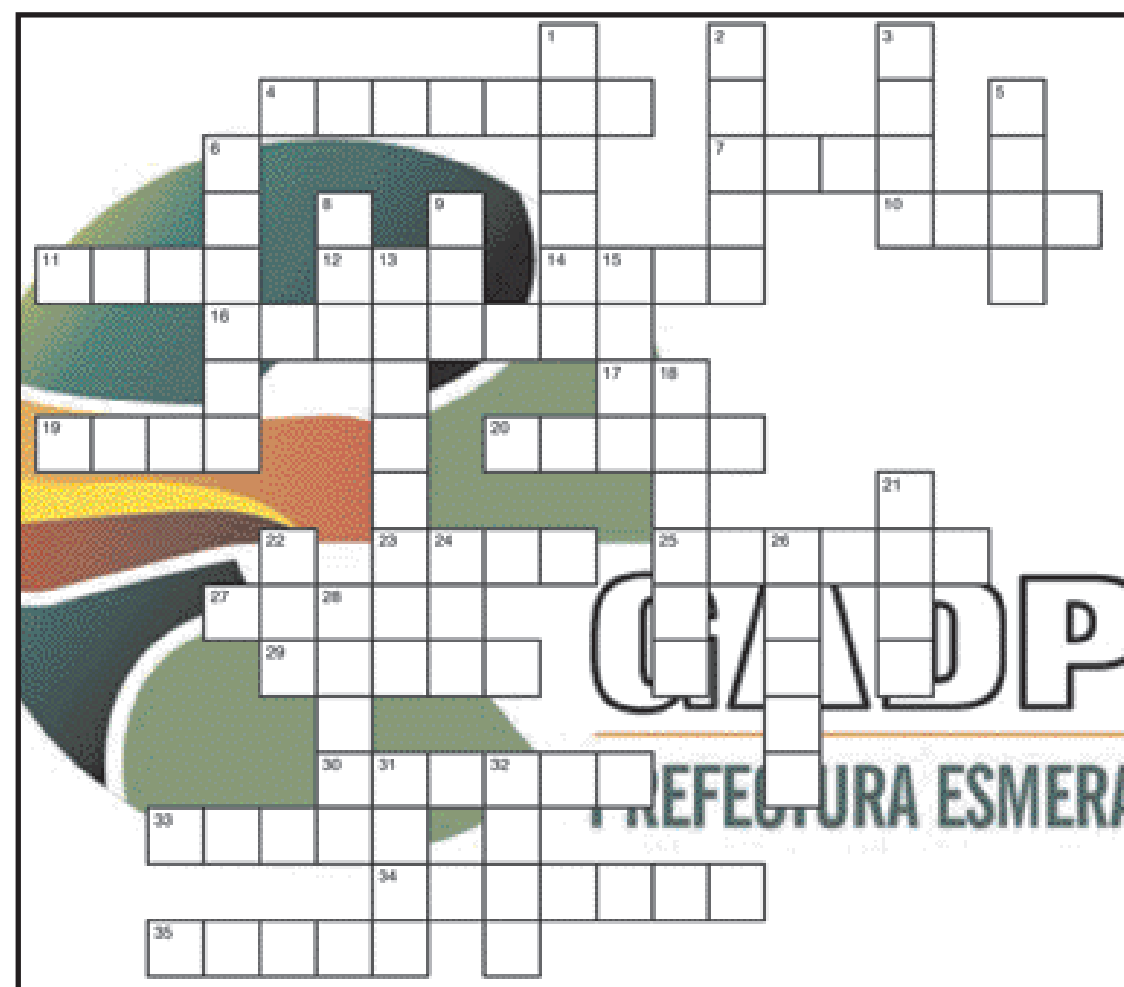

Horizontales

- 4. Males
- 7. Tira
- 10. Crecer en inglés
- 11. Dulzura
- 12. Entregar, donar
- 14. Libro
- 16. Rebajar
- 17. Artículo
- 19. Lancé
- 20. Impuestos
- 23. Amarran
- 25. Cesan
- 27. Sepulcros
- 29. Hermano de Moises
- 30. cerrará
- 33. Armaduras
- 34. Recrean
- 35. Sanar

Verticales

- 1. Desidia
- 2. Granizo
- 3. Glorificar
- 5. Beso en inglés
- 6. Acusé
- 8. Muy distraida
- 9. Ciclo
- 13. Armar de artillería
- 15. Dios griego
- 18. Colará
- 21. Ocasión
- 22. Serpiente
- 24. Prefijo griego igual
- 26. Libro en blanco para colocar fotografías
- 28. Apóstol
- 31. Hornear
- 32. Quieran

Búscanos en nuestras redes sociales



@PrefecturaEsme



Prefectura de Esmeraldas



Prefectura de Esmeraldas

Dayko el perro héroe



Murió un verdadero héroe. Dayko, el perro que cumplía labores de ayuda en tras el terremoto de Ecuador, falleció el viernes 22 de abril.

Dayko participó en los trabajos de rescate en una de las zonas más afectadas por el terremoto, el cantón Pedernales (Manabí), junto con otros dos perros de la Unidad Canina del Cuerpo de Bomberos de Ibarra.



El olfato de los rescatistas de cuatro patas ayudó a 16 bomberos a encontrar sobrevivientes y a detectar siete cuerpos sin vida, atrapados entre los escombros, informa la agencia Andes.

Las labores de rescate en severas condiciones climáticas agotaron a Dayko, que murió el viernes debido a una deshidratación y fue enterrado con una ceremonia especial. Su estado de salud empeoró el jueves y, pese a que fue atendido por un veterinario, la misión del rescatista ya estaba cumplida. "Este amigo de cuatro patas entregó su vida en el cumplimiento del deber. Gracias Dayko por tu labor heroica en Pedernales y en las diferentes emergencias a las que acudiste", escribió en su página de Facebook el Cuerpo de Bomberos de Ibarra, que dio a conocer la triste noticia. La muerte del perro ha conmovido a numerosos internautas, que le agradecieron por su labor y expresaron su pesar.

Chistes



EN 48 SEGUNDOS SE PERDIO TODO

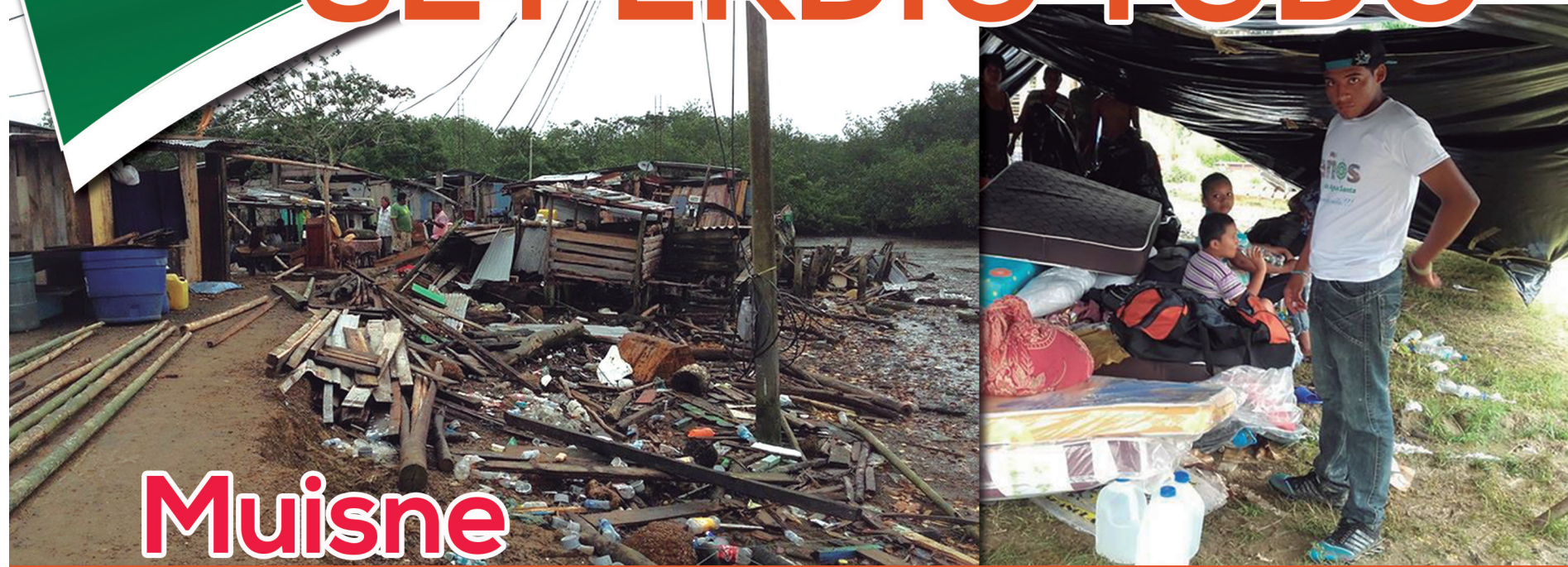

Muisne



Eloy Alfaro



Chamanga

Toda una provincia afectada



TERREMOTO ESMERALDAS



DOS DESASTRES NATURALES DEJAN AL DESCUBIERTO TODA UNA VIDA DE ABANDONO DEL GOBIERNO



INUNDACIÓN ESMERALDAS



Avanzan trabajos para asfaltar vía de la parroquia Camarones



Alegría es la que se vive en la parroquia Camarones del cantón Esmeraldas, en esta población la Prefectura de Esmeraldas, liderada por la ingeniera Lucía Sosa, realiza una importante inversión que bordea los 2,877.318 dólares, en la obra de asfaltado de 8.2 kilómetros de la vía Camarones- Santa Lucía. Ricardo Mejía técnico de la

empresa JOSAN contratista de la obra, informó que al momento están ejecutando trabajos de remoción de tierra, ampliación de la vía, y estabilización de taludes, para evitar deslizamientos por lluvias.

Para proteger la millonaria inversión, se están instalando 14 alcantarillas metálicas, los drenajes encausarán las aguas de ríos que en época de lluvia cortaban la vía perjudicando a los nativos de la localidad. El agricultor Juan Giler, facilitó que el contratista intervenga en su finca para instalar una de las alcantarillas, él menciona que así aporta al desarrollo de su comunidad.

María Corozo y Alexandra Pérez, se mostraron emocionadas por la obra y agradecieron efusivamente a la Prefecta, ellas esperan que el proyecto sea concluido a satisfacción con la garantía de la Prefectura de Esmeraldas y así efectuar una gran celebración en la inauguración del proyecto, porque las carreteras son vida y desarrollo para los pueblos.

Donan equipos médicos al patronato de la Prefectura



La organización internacional Nexos LLC internacional de Estados Unidos, a través del ingeniero, realizó la donación de varios equipos médicos, a la Prefectura de Esmeraldas, para atender con calidad y calidades a los esmeraldeños.

La donación consiste en la entrega de un equipo moderno de rayos X, de un Ultrasonido, un electrocardiograma y un Colposcopio. Equipos que tienen un valor de aproximadamente 400 mil dólares.

Estos equipos serán ubicados en las modernas instalaciones del dispensario médico de

la Prefectura de Esmeraldas, que será inaugurado en los próximos meses.

Revisión

El presidente de la Unidad de Asistencia Médica, Desarrollo Social y Cultural (Unamydes) de la Prefectura de Esmeraldas, Dicsón Sosa Robinzón, admite que todavía faltan otros equipos de gestionar para completar la atención a los usuarios esmeraldeños.

Sin embargo, la atención se empezaría a brindar en el momento que se acabe el estado de excepción, (por el terremoto que se generó el 16 de abril) que posiblemente sería en dos meses.



Habitantes de Muisne requieren ser reubicados en zonas seguras

Frente a la realidad que viven las personas ubicadas en albergues provisionales en el cantón Muisne, la Prefecta Lucía Sosa hizo el llamado nuevamente al Gobierno Nacional para que declare en zona de desastre a esta jurisdicción.

Además invitó a los esmeraldeños y ecuatorianos a seguir apoyando a la provincia

en la cruzada de solidaridad. Muisne y sus parroquias para levantarse ahora necesitan de materiales de construcción como madera, zinc, plástico entre otros. Además resaltó el trabajo de retiro de escombros que maquinaria de las Prefecturas de Carchi, Imbabura, Pichincha y la de Esmeraldas están realizando en Chamanga.

En Rioverde Prefectura destina ayuda humanitaria para familias de Rocafuerte.



La parroquia Rocafuerte en el cantón Rioverde, es otra de las zonas afectadas por el terremoto que golpeó al país el pasado sábado 16 de abril. Carmen Ortiz, Presidenta de la Junta Parroquial de Rocafuerte, informó que la noche del 25 de abril colapsó una vivienda en el recinto Chontillal, ésta se suma a las 17 casas que registran daños estructurales en los barrios 25 de Enero y Nuevo Rocafuerte. El COE parroquial, decidió evacuar a las familias

que habitan en las zonas afectadas para precautelar su seguridad, los damnificados son albergados en la escuela Ramón Estupiñán antes llamada Nueva Alborada.

La Prefectura de Esmeraldas, con la coordinación de la Junta Parroquial, destinó la entrega de ayudas humanitarias a los damnificados. “La Prefectura nos está colaborando para ayudar a mantener en los albergues a nuestros hermanos afectados, estamos

complacidos por el inmediato respaldo de la Prefecta Lucía Sosa” dijo la Presidenta del Gad Parroquial. La Prefecta Lucía Sosa, en reunión de trabajo con el equipo de Infraestructura Vial y Fiscalización, destinó un grupo de técnicos para que evalúen los daños ocasionados por el fuerte sismo en Rioverde y planificar la posterior ejecución de obras emergentes para dar seguridad a la población del noroeste cantón

Prefectura ejecuta obras emergentes en toda la provincia

La Prefectura de Esmeraldas, dividió su talento humano y equipo caminero para atender las emergencias registradas en toda la provincia a causa del terremoto y prolongación de lluvias.

En la parroquia Chamanga y cabecera cantonal de Muisne, se unificó esfuerzos con maquinaria de las Prefecturas de Carchi y Pichincha para agilizar las tareas de remoción de escombros, la directriz es dejar en óptimas condiciones los predios y luego con la asesoría de técnicos especializados los damnificados puedan construir alojamientos dignos para vivir.

En la zona norte de la provincia, la Prefectura está dando mantenimiento a vías Chontaduro- Chumunde, en Rioverde; el Reposo - El Chorro, Maldonado - Colón Eloy - Timbre, y Buenos Aires en Eloy Alfaro

En la zona sur, están operativos 14 frentes de trabajo; entre las vías intervenidas figuran, El Mamey, Tabiazo - Carlos Concha, Florida - Los Belges- Los Laureles, Tazone - Agua Fria, entre otras.

En el cantón Quinindé,



se mantienen 8 frentes de trabajo, en los que se ejecutan trabajos de reapertura de vías obstruidas por deslizamientos, rehabilitación de caminos vecinales y reforzamiento de muros de contención. María Mila, habitante del recinto Belén, se mostró satisfecha con el mejoramiento que ejecuta la Prefectura en

el camino vecinal Playa del Muerto, Belén - La Concordia. Los técnicos de la Dirección de Infraestructura Vial, diariamente realizan monitoreo de la condición de la vialidad rural de la provincia a fin de dar respuesta al clamor de los ciudadanos en cuando se presenten.



GRACIAS



COLOMBIA SE HACE PRESENTE

La Solidaridad no tiene fronteras

GRACIAS



Agradecemos a la Empresa The Coca Cola Company por enviar para las personas damnificadas por el terremoto, Aguas, Colas, Jugos y Bebidas Hidratantes.



PREFECTURA SUCUMBIOS



PREFECTURA CARCHI



PREFECTURA ORELLANA



GADPE
PREFECTURA DE ESMERALDAS



Solidario
Esmeraldas
PREFECTURA DE ESMERALDAS



PREFECTURA PICHINCHA



PREFECTURA COTOPAXI



PREFECTURA IMBABURA

Gracias Ecuador Solidario